



VIVER O BATISMO
FORTALECER A

esperança

IGREJA EVANGÉLICA DE CONFISSÃO LUTERANA NO BRASIL



@IECLBOFICIAL



XXXII CONCÍLIO
23 a 25/10 de 2020

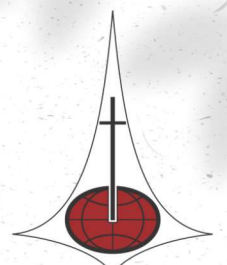

IECLB



XXXII CONCÍLIO
23 a 25/10 de 2020

VIVER O BATISMO
FORTALECER A
esperança

Relatório 2018-2020

Direção

Pastora Sílvia Beatrice Genz

Coordenação

Pastora Sílvia Beatrice Genz

Pastora Presidente

P. Marcos Bechert

Secretário Geral

Projeto Gráfico

Coordenação de Comunicação e Relações
Públicas da IECLB

**Publicado pela Igreja Evangélica de Confissão
Luterana no Brasil - IECLB**

Rua Senhor dos Passos, 202 - 90020-180

Porto Alegre/RS - Telefone 51 3284.5400

www.luteranos.com.br

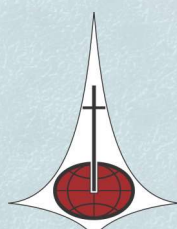

IECLB

“Aleluia! Deem graças ao
Senhor, porque ele é bom,
porque a sua misericórdia
dura para sempre”

(Salmo 106.1).

COM

GRATIDÃO E ALEGRIA

chegamos a mais um Concílio da Igreja!





SUMÁRIO

Tema e Arte do 32° Concílio	04
Juntas e juntos chegamos ao 32° Concílio da IECLB	05
1 Conselho da Igreja	11
1.1 Membros do Conselho	12
1.2 Destaques	14
1.2.1 Manifesto da IECLB: Nosso compromisso é o Evangelho	14
1.2.2 Sustentabilidade na IECLB em Tempos de Pandemia	16
1.2.3 Alteração na Constituição das Comissões, Doutrina e Ordem Sinodais e Nacional	17
1.2.4 Incidência de dízimo sobre oferta ao Sínodo	18
1.2.5 Comunicação na IECLB	20
1.2.5.1 Criação da Coordenação de Comunicação e Relações Públicas	20
1.2.5.2 O uso da marca IECLB em canais não oficiais da Igreja	21
1.2.6 Diagnóstico da Tecnologia da Informação e Comunicação na IECLB	21
1.2.7 Atualizações do Regulamento da Habilitação e Ingresso no Ministério com Ordenação na IECLB-RHIMO	23
1.2.7.1 Criação do Período Prático Complementar	23
1.2.7.2 Realização do Exame de Admissão por meios eletrônicos	24
1.2.8 Deliberação sobre a realização do XXXII Concílio da Igreja	24
1.3 Assuntos em Análise para futura deliberação Conciliar	26
1.3.1 Avaliação da funcionalidade do modelo eclesial	26
1.3.2 GT Ministério Compartilhado	27
1.3.3 GT Política de Justiça de Gênero	28
1.4 Mensagem Final	29
2 Presidência	31
2.1 Metas Missionárias em meio à crise do novo coronavírus	32
2.2 Tema do ano 2018-2020	34
2.3 Posicionamentos, Cartas Pastorais e Rede de Oração	37
2.4 Missão Global e Ecumenismo	40
2.5 Comunicação	50
2.6 Núcleo de Produção e Assessoria	56
2.7 Relação de participações da Presidência	59
2.8 In Memoriam	70

3	Secretaria Geral	81
3.1	Secretaria de Formação	82
3.1.1	Destaques	83
3.1.2	Cenário Atual	85
3.1.2.1	Programa de Acompanhamento a Estudantes de Teologia	87
3.1.2.2	Financiamento estudantil	90
3.1.3	Desafios	91
3.2	Secretaria de Habilitação ao Ministério	94
3.2.1	Destaques	95
3.2.2	Cenário Atual	97
3.2.3	Desafios	104
3.3	Secretaria do Ministério com Ordenação	106
3.3.1	Destaques	107
3.3.2	Cenário Atual	109
3.3.3	Desafios	116
3.4	Secretaria de Missão	118
3.4.1	Destaques	119
3.4.2	Cenário Atual	124
3.4.3	Desafios	125
3.5	Secretaria da Ação Comunitária	127
3.5.1	Destaques	128
3.5.2	Cenário Atual	131
3.5.3	Desafios	132
3.5.4	Coordenação de Educação Cristã	136
3.5.5	Coordenação de Trabalho com Jovens e Programas de Intercâmbio	144
3.5.6	Coordenação de Gênero, Geração e Etnias	153
3.5.7	Coordenação de Liturgia	160
3.5.8	Coordenação de Música	165
3.5.9	Coordenação de Diaconia e Inclusão	171
3.6	Núcleo de Projetos	179
3.6.1	Destaques	180
3.6.2	Cenário Atual	182
3.7	Núcleo Administrativo-Financeiro	185
3.7.1	Planejamento, apoio à governança e documentos normativos	186
3.7.2	Gestão financeira, contábil e fiscal	188
3.7.2.1	Destaques	188
3.7.2.2	Cenário Atual	189
3.7.3	Gestão Patrimonial e Operações Administrativas	190
3.7.3.1	Destaques	190
3.7.3.2	Cenário Atual	191
3.7.4	Gestão da Tecnologia de Informação e Comunicação (TIC)	193
3.7.4.1	Destaques	193
3.7.4.2	Cenário Atual	194
3.7.4.3	Desafios	194
	Galeria da esperança	195
	Nós espalhamos esperança	198

Tema e arte do 32º Concílio da IECLB

A Pandemia de Covid-19 trouxe sofrimento, morte, insegurança, desânimo, medo. Neste momento de tribulação, precisamos curar feridas, aliviar a dor, encontrar caminhos, buscar sustentabilidade, recuperar o ânimo. Precisamos manter acesa a chama da esperança. Este foi o motivo para a escolha do Tema do XXXII Concílio:

VIVER O BATISMO
FORTALECER A
esperança

A arte do cartaz utiliza como elemento principal o Dente de Leão. Ele nasce espontaneamente. Se adapta em diversos tipos de solo e cresce em ambientes pouco favoráveis. Dente de Leão é resiliente e, por isso, é chamado de “Esperança” em alguns lugares.

Quando é uma flor, linda e amarela, decora ambientes, dá cor ao chão, ao concreto ou a um gramado verde. Transformado em chá, possui propriedades medicinais com poder curativo e ação anti-inflamatória. O Dente de Leão também é reconhecido como fonte alimentar. Quando chega ao fim do seu ciclo, continua imponente, porém deixa o vento levá-lo a muitos lugares.

VOCÊ TAMBÉM JÁ SOPROU UM DENTE DE LEÃO
e fez com que suas sementes se espalhassem?

O Dente de Leão do Concílio quer espalhar a Palavra de Deus, mensagens de conforto e esperança, informações e notícias. É tempo de esperar! É tempo de viver a fé, a esperança e o amor!

Juntas e juntos chegamos ao 32º Concílio da IECLB

Neste ano, o Concílio seria realizado na cidade de Cacoal/RO, no Sínodo da Amazônia. Estava previsto um grande encontro para celebrar os 50 anos da presença da IECLB na região amazônica. Ministras, Ministros e lideranças do Sínodo já faziam preparativos para o Concílio e para o Dia Sinodal da Igreja. Em virtude da pandemia de Covid-19, precisamos realizar o Concílio através de uma plataforma de Videoconferência.



Expressamos nossa gratidão ao Sínodo da Amazônia pela disposição em nos receber, pelo testemunho do Evangelho de Jesus Cristo e, igualmente, o parabenizamos pelo jubileu. A decisão de se fazer presente como Igreja na Amazônia foi um ato de fé, coragem e esperança em novos tempos. As experiências do Sínodo da Amazônia, contadas através de vários vídeos elaborados neste ano, nos enchem de ânimo.

Muitas pessoas que vieram antes de nós vivenciaram a fé nesta Igreja. Testemunharam a Palavra de Deus, cuja mensagem central é a salvação por graça mediante a fé em Jesus Cristo. Temos gratidão por este legado. Agradecemos a Deus por todas as dádivas que tem concedido à IECLB e às pessoas que nela foram batizadas ou que a ela se integraram para viver comunitariamente a sua fé.

Este Concílio é diferente, estranho e, de certa forma, especial. É o primeiro Concílio em que não compartilhamos o mesmo ambiente físico, desfrutando da companhia de irmãs e irmãos, de diálogos edificantes, de encontros, abraços e conversas nos corredores. Não faremos refeições em conjunto e tampouco celebraremos a Ceia do Senhor.



Concílio 2018, Curitiba

Mas a nossa comunhão permanece. O Espírito de Deus se faz presente de muitas formas, e nos agracia com a Palavra, que independe de tempo e espaço. Tendo por base esta Palavra, somos pessoas aptas a nos reunir de forma *online* e a tomar as melhores decisões possíveis.

“As misericórdias do Senhor são a causa de não sermos consumidos, porque as suas misericórdias não têm fim; renovam-se cada manhã. Grande é a tua fidelidade” (Lamentações 3.22-23).

Essa certeza da Palavra de Deus nos dá ânimo e convida a buscar cada vez mais união e unidade. Uma das bênçãos da IECLB é a sua diversidade de pensamentos, visões, compreensões. Mas o Evangelho nos une. A missão de Deus que nos une é maior do que as diferenças que temos. Neste momento difícil, precisamos mais do que nunca da união.

Precisamos nos dar as mãos em unidade. Desde o início de 2020 enfrentamos uma grande pandemia, que tem trazido dor, sofrimento, insegurança, ansiedade e morte. Nesta situação, a Igreja é chamada a demonstrar sua relevância, assumindo a incumbência que recebeu de Jesus Cristo: ser sal e luz no mundo (Mateus 5.13-14).

O Concílio de Curitiba, em outubro de 2018, elegeu sua nova Presidência: a

primeira Pastora Presidente da história da IECLB, e os dois Pastores Vice-Presidentes. Aquele Concílio tomou decisões importantes, tais como a aprovação das Metas Missionárias 2019-2024, as resoluções para estabelecimento de uma política de justiça de gênero e para a elaboração de um manifesto sobre a situação do país.



Presidência da IECLB

Na sede nacional da IECLB, a nova Presidência compôs sua equipe e pôs-se a trabalhar, tendo como orientação as seguintes áreas de prioridade:

1. Educação Cristã Contínua (Sacerdócio Geral)
2. Formação Ministerial
3. Culto e Comunicação (Propagação do Evangelho)
4. Protagonismo de Pessoa Jovem
5. Estrutura e Governança
6. Comunicação

Tudo parecia andar bem com o planejamento realizado em 2019, até sermos surpreendidos e

surpreendidas pela pandemia do novo coronavírus. Há muito sofrimento gerado pela morte, pelo luto, por inseguranças sociais, políticas, econômicas. A Covid-19 tem exigido de nós criatividade, disposição para adaptação e inovação, além da fé e perseverança. Diante das mudanças e incertezas causadas por um novo vírus, a Igreja precisa remodelar seu planejamento e sua forma de ação. Além disso, ela precisa se manter como um porto seguro, no qual as pessoas podem encontrar refúgio. Se tudo parece ruir e parece incerto, a Igreja é o lugar em que as pessoas encontram segurança e esperança na vivência evangélica pessoal, familiar e comunitária.

Desde que a pandemia chegou no Brasil, a IECLB procurou fazer a sua parte. Já no início de março, emitimos orientações sobre procedimentos básicos de cuidado e, logo depois, orientamos a suspensão de atividades que envolvessem aglomeração de pessoas. Tal decisão, tomada em conjunto pela Presidência, Pastoras Sinodais e Pastores Sinodais, ajudou a cuidar e a preservar vidas.

Cartas da Presidência sobre a Covid-19

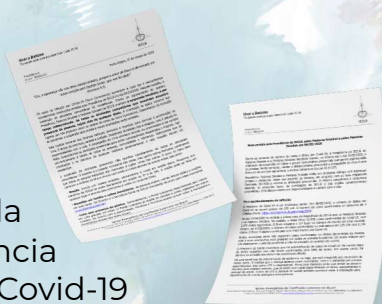

A impossibilidade de encontros presenciais gerou uma bonita avalanche de iniciativas de pregação, oração e estudos bíblicos através de meios eletrônicos e redes sociais. Há muitos estudos e reflexões a serem feitas sobre os impactos que estas novas formas de atuação geraram na vida das pessoas, das Comunidades e instituições da IECLB.

Agradecemos a Ministras e Ministros, suas famílias, lideranças e a cada pessoa que viveu o seu Batismo, dando testemunho do Evangelho de Jesus Cristo neste tempo difícil.

A pandemia ainda não passou! Precisamos manter os cuidados com higiene e distanciamento. É necessário exercitar solidariedade com as pessoas que sofreram e sofrem por diferentes motivos. Além do novo coronavírus, sofremos com a contaminação por um vírus bem mais antigo e muito perigoso: o vírus do pecado humano. O pecado que habita em

nós gera consequências terríveis para a humanidade e toda a criação divina. A ganância, o individualismo, o ódio, a injustiça, o preconceito e a mentira causam sofrimento e morte. Assim como necessitamos de vacina para superar a Covid-19, precisamos retornar à Palavra de Deus, que diz:

“Ame o Senhor, seu Deus, de todo o seu coração, de toda a sua alma, de todo o seu entendimento e com toda a sua força. Ame o seu próximo como você ama a si mesmo” (Marcos 12.30-31).

Reconhecemos que há grandes mudanças acontecendo em nosso mundo. Não temos certeza sobre como as coisas seguirão. Mas não estamos com os braços cruzados. Refletimos e agimos na certeza de que Deus usa as pessoas e as Igrejas para concretizar a sua missão. A Presidência entende que o trabalho em toda a IECLB é realizado com dedicação e transparência para a glória exclusiva de Deus. Seguimos em frente, tendo em mente o retorno gradual de atividades presenciais. Os novos formatos experimentados não serão abandonados. Vamos trabalhar de diversas formas, presenciais e por diferentes plataformas de comunicação.

Quando celebrarmos 200 anos de presença em terras brasileiras, no ano de 2024, queremos olhar para trás com a convicção de que sempre agimos fundamentadas e fundamentados na Palavra de Deus. E que cada pessoa na IECLB possa dizer com certeza: “Até aqui me trouxe Deus, guiou-me com bondade. Ele amparou os passos meus com graça e fidelidade. Até aqui me protegeu, perdão e paz me concedeu, conforto e alegria” (Livro de Canto da IECLB, 470).



Pa. SÍLVIA BEATRICE GENZ
Pastora Presidente da IECLB



P. MARCOS BECHERT
Secretário Geral da IECLB

METAS MISSIONÁRIAS

2019 - 2024



XXXII CONCÍLIO
23 a 25/10 de 2020

METAS MISSIONÁRIAS

ÁREA DE PRIORIDADES DE AÇÃO

2019 - 2024

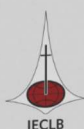

METAS MISSIONÁRIAS 2019-2024

META 1 - Uma Igreja que valoriza o sacerdócio geral, capacita as pessoas e aprofunda a fé para seu testemunho na Igreja e no mundo.

META 2 - Igreja aberta, que proclama o Evangelho, contextualizado em favor de todas as pessoas e da Criação de Deus

META 3 - Uma Igreja atraente e acolhedora, que reflete e inclui a diversidade em suas

META 4 - Uma Igreja comprometida com a justiça, a paz e a reconciliação que promove vida digna

META 5 - Uma Igreja sinodal bem conduzida, democrática, transparente, conectada e

ÁREAS DE PRIORIDADE PARA AÇÃO

METAS MISSIONÁRIAS 2019-2024

PRIORIDADES DE AÇÃO

- Educação Cristã Contínua
- Formação Ministerial
- Sacerdócio Geral de todas as pessoas crentes

PRIORIDADES DE AÇÃO

- Culto e Comunicação
- Renovação e fortalecimento da Evangelização
- Novas áreas de missão

PRIORIDADES DE AÇÃO

- Fortalecimento do Testemunho
- Valorização da diversidade

PRIORIDADES DE AÇÃO

- Defesa e ação na justiça econômica, racial e socioambiental
- Justiça de Gênero
- Protagonismo da pessoa jovem
- Diálogo e relações ecumênicas

PRIORIDADES DE AÇÃO

- Estrutura e Governança
- Recursos para a missão
- Comunicação

1 | CONSELHO DA IGREJA

O Conselho da Igreja (CI) atua em conformidade com o Art. 31 da Constituição da IECLB. A Constituição determina que o Conselho atue em caráter supletivo ao Concílio.

O Conselho da Igreja analisa e decide os assuntos de forma a assegurar a unidade confessional, em consonância com as Escrituras Sagradas e a Constituição da IECLB.



1.1 MEMBROS DO CONSELHO

O Conselho da Igreja (CI) é composto por uma pessoa representante de cada Sínodo, que é eleita em Assembleia Sinodal, com mandato de quatro anos. Para desenvolver suas atividades, o CI se reúne três vezes ao ano. A Diretoria do Conselho da Igreja (DCI) se reúne em torno de cinco vezes ao ano para monitorar a implementação das decisões do Concílio, analisar e deliberar sobre assuntos de rotina administrativa e operacional da Igreja, no período entre Concílios.

O mandato deste Conselho da Igreja compreende o período entre **2018** a **2022**, e teve início na reunião de **26-27/07/2018**, com a seguinte composição:

Sínodo da Amazônia: Pa. Anelise Knüppe

Sínodo Brasil Central: P. Everton Luiz Knaul

Sínodo Centro-Campanha-Sul: Elfi Roedel

Sínodo Centro-Sul Catarinense: P. Joel Schlemper (substituído por P. Tiago Felsch Winkel)

Sínodo Espírito Santo a Belém: Jaqueline Kuster Silva Schultz

Sínodo Mato Grosso: Débora Eiriléia Pedrotti Mansilla

Sínodo Nordeste Gaúcho: Werner Henrique Mützenberg

Sínodo Noroeste Riograndense: Fábio Rogério Tesche

Sínodo Norte Catarinense: Pa. Marli Seibert Hellwig

Sínodo Paranapanema: Magnus Venicius Rox (substituído por Nilton Roeder)

Sínodo Planalto Rio-Grandense: P. Claudio Luiz De Marchi

Sínodo Rio dos Sinos: Marcos Sebastião Baum

Sínodo Rio Paraná: Anelise Marleni Berwig

Sínodo Sudeste: Waltraud Keuper Rodrigues

Sínodo Sul-Rio-Grandense: Pa. Janaína Wiegand Stahlhöfer

Sínodo Uruguai: Irton Brandt

Vale do Itajaí: Roberto Boebel

Vale do Taquari: Gladis Kettermann Dickel

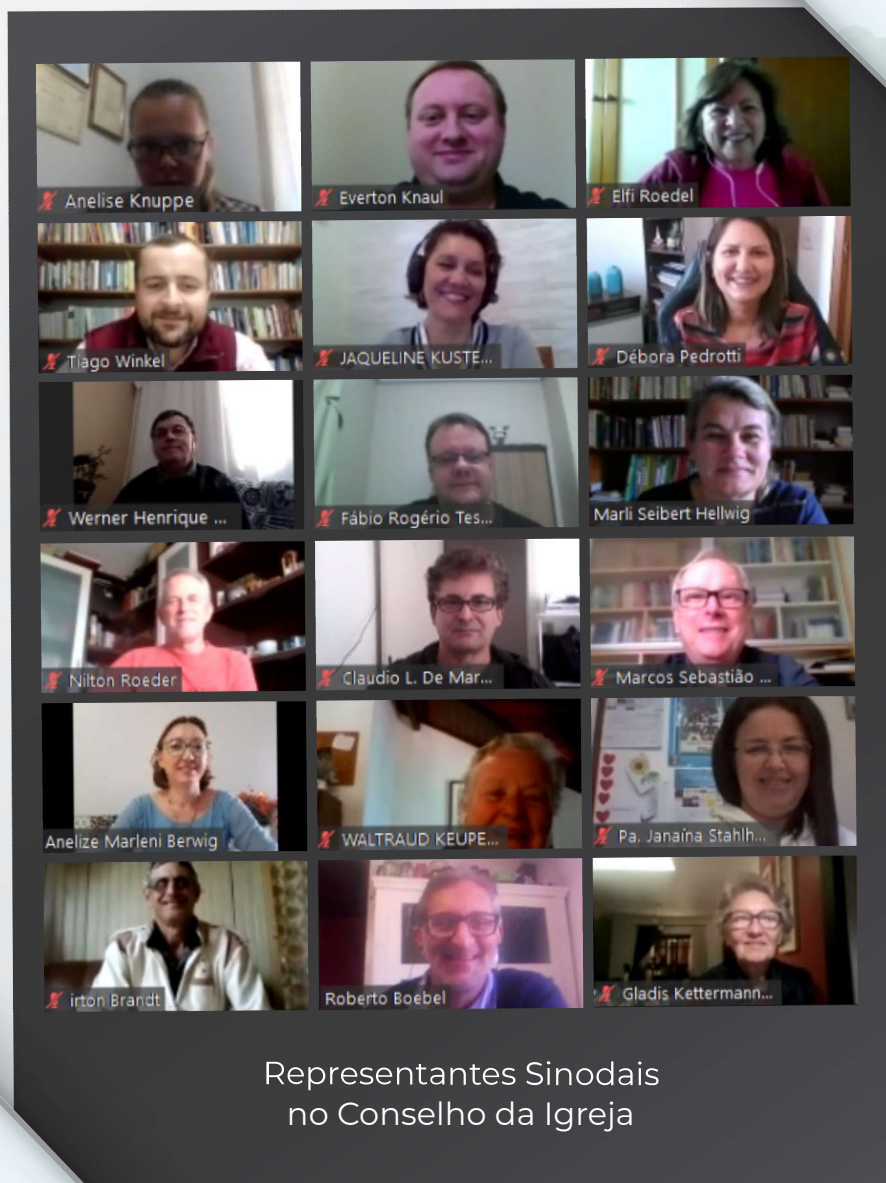

A Diretoria para o biênio 2018-2020 foi eleita na reunião do CI, em 26-27/07/2018, e ficou assim composta: Presidente Anelize Marleni Berwig (representante do Sínodo Rio Paraná); Vice-Presidente Roberto Boebel (representante do Sínodo Vale do Itajaí); 1ª Secretária Dra. Débora Eriléia Pedrotti Mansilla (representante do Sínodo Mato Grosso) e 2ª Secretária Pa. Marli Seibert Hellwig (representante do Sínodo Norte Catarinense).



Diretoria para o Biênio 2018-2020

A Diretoria para o biênio 2020-2022 foi eleita na reunião do CI, em 07-08/08/2020, e ficou assim composta: Presidente Anelize Marleni Berwig (representante do Sínodo Rio Paraná); Vice-Presidente Roberto Boebel (representante do Sínodo Vale do Itajaí); 1º Secretário P. Tiago Felsch Winkel (representante do Sínodo Centro-Sul Catarinense) e 2ª Secretária Dra. Débora Eriléia Pedrotti Mansilla (representante do Sínodo Mato Grosso)



Diretoria para o Biênio 2020-2022



1.2 DESTAQUES

1.2.1 MANIFESTO DA IECLB: NOSSO COMPROMISSO É O EVANGELHO

O XXXI Concílio da Igreja, realizado em 17-21/10/2018, em Curitiba/PR, acolheu uma moção que propunha ao Concílio a aprovação de um manifesto da Igreja face ao grave momento nacional. A tarefa foi delegada ao Conselho da Igreja, que entendeu

a incumbência como uma oportunidade para a IECLB dizer quem é, que palavra tem a dizer e quais questões a preocupam. O Conselho da Igreja finalizou e publicou o documento em sua reunião de 29/03/2019, o qual recebeu também a subscrição da Presidência da IECLB. Destacamos aqui neste relatório a parte final do manifesto:

Ao apontar para os graves problemas da nossa sociedade é necessário falar do pecado humano, que está na origem de tantos males que experimentamos, também na Igreja. Por isto, o anúncio do Evangelho requer o chamado ao arrependimento: “pois todos pecaram e carecem da glória de Deus” (Romanos 3.23). Cada pessoa precisa ser confrontada com as palavras de Jesus: “arrependam-se e creiam no evangelho”. Arrependem-se significa reconhecer que uma maneira de pensar e de agir está incorreta e que uma mudança, uma conversão, é necessária. Confiamos que “mediante o arrependimento, Deus afoga em nós o pecado e, através do perdão, nos faz ressurgir para uma nova vida de fé e amor” (Nossa Fé – Nossa Vida).

Pela ação do Espírito Santo, o Evangelho transforma vidas e habilita a produzir bons frutos. Por isto não podemos deixar de mencionar alguns sinais que percebemos na IECLB. Há práticas diaconais e parcerias com movimentos sociais engajados na busca pelo bem comum. Há grupos que se reúnem em torno de causas ambientais e programas que incentivam a agroecologia. Há preocupação com a justiça de gênero e reflexão ponderada sobre a sexualidade humana. Há pessoas que se reúnem para promover a cultura da paz e empreendedoras e empreendedores que se guiam por princípios éticos. Afirmamos a integridade da vida e a defesa dos direitos humanos fundamentais para todas as pessoas. Assumimos a visão de ser Igreja reconhecida pelo cuidado com a Criação de Deus. Temos compromisso com a educação integral que capacita para o agir socialmente responsável. Em toda a IECLB, pessoas se reúnem em culto e, a partir da comunhão com Deus e com outras pessoas, se dispõem a servir. Mas estamos fazendo tudo aquilo que está ao nosso alcance? Podemos fazer mais?

Como pessoas cristãs de confissão luterana, reconhecemos que o Estado é laico e que a sociedade brasileira deve ser regida pela Constituição Federal. Mas, a partir do Evangelho, temos um chamado para ser sal e luz em nosso país, seguindo os passos de Jesus. Não importa o tamanho e o número de nossas comunidades, nós podemos e precisamos fazer a diferença!

1.2.2 SUSTENTABILIDADE DA IECLB EM TEMPOS DE PANDEMIA

O Conselho da Igreja se ocupou, em reunião virtual, em 14/04/2020, com as consequências da pandemia de Covid-19 que assola o mundo inteiro e atinge também a IECLB. Como resultado da sua reflexão, o CI encaminhou correspondência às instâncias da Igreja com diferentes orientações, principalmente com relação à sustentabilidade da Igreja. Reproduzimos, a seguir, parte desta correspondência:

Motivamos Paróquias e Comunidades, com base na orientação de Jesus aos discípulos (João 21.1-12 – Jesus e a pesca milagrosa), a lançar a rede “do outro lado do barco”. Já temos experimentado sinais desta pesca na IECLB, através da pregação do Evangelho e do pastoreio realizado por ministras e ministros, bem como pela reflexão e prática do tripé “fé, gratidão e compromisso”. Adicionalmente, somos desafiados como Igreja a agir com discernimento e criatividade para:

- a) Fortalecer e desenvolver novas modalidades de contribuição e de ofertas. Viabilizar alternativas para contribuição e ofertas, tais como depósitos on-line, boletos, ofertas digitais, pagamento com cartão de crédito.
- b) Assegurar e fortalecer a divulgação da situação financeira da Comunidade/Paróquia, utilizando diferentes canais de comunicação.
 - Prover, em forma de infográfico, informações sobre fluxo de caixa (entradas, saídas e saldos mensais).
 - Informar, através de flyers digitais, sobre a situação financeira da Comunidade/Paróquia, assim como prestar contas dos resultados e destinos das diversas campanhas.
 - Motivar os membros a participarem de eventos de comunhão e confraternização realizados em ambientes virtuais (cada pessoa participa a partir da sua casa). Fomentar arrecadação de recursos para fins e ministérios específicos, especialmente ações diaconais.
- c) Empregar os meios disponíveis para enviar reflexões sobre “fé, gratidão e compromisso”, destinadas a motivar a contribuição e a solidariedade neste momento tão difícil. Enviar informações sobre as arrecadações e seus respectivos destinos.
- d) Avaliar a possibilidade de aproveitar a experiência da plataforma nacional para ofertas, fazendo algo semelhante para as ofertas locais. Reforçar, junto aos membros, a motivação e a divulgação do destino das ofertas.
- e) Fazer campanha específica para as necessidades pontuais deste momento de crise, procurando engajar empresas e membros com maior poder aquisitivo nesta ação adicional de solidariedade.

1.2.3 ALTERAÇÃO NA CONSTITUIÇÃO DAS COMISSÕES, DOCTRINA E ORDEM SINODAIS E NACIONAL

Pastoras e Pastores Sinodais encaminharam correspondência à Presidência e à Secretaria Geral, propondo a alteração na constituição das Comissões Doutrina e Ordem Sinodais e Nacional. A correspondência foi endossada pelas Assembleias Sinodais dos Sínodos Sul-Rio-Grandense, Espírito Santo a Belém, Sudeste, Brasil Central, Noroeste Riograndense, Nordeste Gaúcho e Vale do Taquari. O Sínodo Centro-Sul Catarinense enviou parecer contrário à alteração.

O XXXI Concílio decidiu enviar o tema para encaminhamento do Conselho da Igreja. A intransigência e a intolerância têm sido uma característica do atual momento em que vivemos, e a Igreja não tem ficado imune, o que é compreensível, visto que a IECLB não só está inserida nas diversas realidades locais, como tem incentivado que o Evangelho seja vivenciado na cultura local, comprometendo-se em responder a demandas para as quais é chamada. A partir desta realidade, a mediação pastoral tem tido dificuldades de chegar a um consenso, e temos verificado que cada vez mais as

Comissões Sinodais de Doutrina e Ordem estão sendo acionadas para resolver questões disciplinares. A diversidade de sua composição (18 Comissões Sinodais) e a dificuldade de sua formação tem dificultado sua ação, entre outros pontos levantados pela correspondência de Pastores e Pastoras Sinodais, que descrevem o que vem experimentando nestes últimos anos, e que tem trazido, em algumas situações, mais aflições do que resoluções.

Deve-se considerar, no entanto, que a aprovação da moção, na forma proposta, mexe no modelo sinodal da IECLB, visto que a Comissão Doutrina e Ordem de 1ª instância não mais será sinodal, mas regional. Esta mudança implicará modificações no Regimento Interno da IECLB, no próprio Ordenamento Jurídico-Doutrinário, no Estatuto do Sínodo e também no Estatuto da Paróquia (que dispõe a indicação de pessoas para as Comissões Doutrina e Ordem) e poderá implicar em alteração no inciso XV do Art. 30 e no Art. 40 ambos da Constituição da IECLB. Importante salientar que propostas que preveem a alteração da Constituição da IECLB, devem ter

a anuência da maioria das Assembleias Sinodais, conforme o Art. 42 da Constituição da IECLB. Por ocasião da apreciação da matéria pelo CI, esta moção em específico havia sido aprovada por 7 (sete) dos 18 (dezoito) Sínodos, número suficiente para aprovar a alteração do atual OJD, mas não para aprovar a alteração na Constituição.

Na sua análise, o CI reforçou o entendimento que o processo disciplinar na Igreja, em consonância com a orientação bíblica, visa a correção e a reconciliação. Neste sentido, como Igreja devemos enfatizar a disciplina fraterna, evitando chegar ao processo disciplinar. Por outro lado, verifica-se a existência de questões muito

complicadas no interior da Igreja e os processos de correção devem ser conduzidos sem erros, com comissões bem capacitadas. Desta forma, o CI reforçou a necessidade de se oferecer formação para os membros das atuais comissões. Em conclusão, o CI decidiu que a Secretaria Geral, com o apoio da Assessoria Jurídica, faça um estudo sobre as implicações, mudanças e/ou adaptações necessárias no documento Doutrina e Ordem e demais documentos normativos, caso a mudança seja aprovada. O estudo a ser elaborado pela Secretaria Geral está em fase de análise e estruturação, para posterior apresentação ao CI.

1.2.4 INCIDÊNCIA DE DÍZIMO SOBRE OFERTAS AO SÍNODO

O recolhimento do dízimo está regulamentado pela Resolução 096 e o recolhimento das ofertas pela Resolução 095. Nas duas resoluções não há uma menção expressa a respeito das ofertas que são destinadas para a receita do Sínodo e aplicação em suas atividades. Desta forma, o CI deliberou por acrescentar à Resolução 096 o seguinte parágrafo:

“O Sínodo repassará mensalmente a receita das contribuições, o chamado 'dízimo', enviada por Comunidades e Paróquias, conforme o percentual do rateio aprovado no Concílio da Igreja. O Sínodo também repassará, da receita sobre valores recebidos originariamente pelo Sínodo (por exemplo: aluguéis, rendas, ofertas, doações dentre outros), 10% para a manutenção do Fundo de Solidariedade dos Sínodos – FSS”.

Repasse de recursos na IECLB

O Concílio da Igreja em 1996 estabeleceu que 10% (dízimo) dos recursos arrecadados na Comunidade/Paróquia são repassados ao Sínodo. Deste dízimo enviado ao Sínodo, 41,4% permanecem no Sínodo, 54% são repassados à administração central da IECLB e 4,6% são destinados para o Fundo de Solidariedade dos Sínodos. Em 2010, o Concílio da Igreja criou a Seguridade para Ministras e Ministros da IECLB. Com esta decisão, 3% dos recursos arrecadados nas Comunidades/Paróquias são repassados à Secretaria Geral da IECLB para a Seguridade.

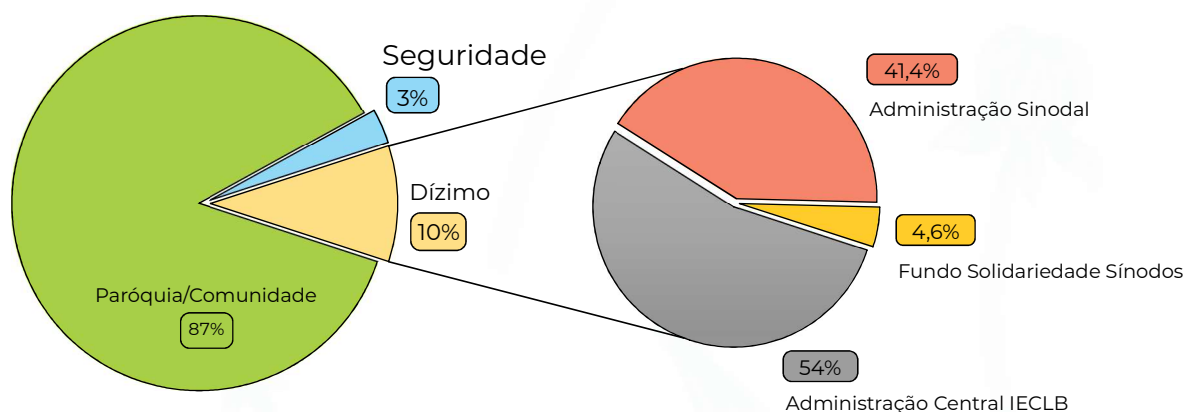

Adicionalmente, o CI deliberou pela supressão do item 05 da Resolução 096, que tinha a seguinte redação: “Paróquias com número reduzido de membros, para as quais o dízimo significa um ônus muito pesado, poderão solicitar uma compensação do Fundo de Missão/Áreas Necessitadas, a critério da Direção da Igreja”. Os argumentos que embasaram a decisão de supressão deste item são, respectivamente:

- a)** a Resolução é a regra/norma das contribuições na IECLB, e não da “isenção” do repasse sobre a sua arrecadação, visto que a contribuição é proporcional às entradas (ex.: arrecadou R\$ 10.000,00, repassa ao Sínodo R\$ 1.000,00; arrecadou R\$ 100,00, repassa R\$ 10,00);
- b)** todas Comunidades e Paróquias fazem suas contribuições proporcionalmente para a unidade da IECLB;
- c)** o “Fundo de Missão/Áreas Necessitadas” para atender a esta situação prevista não foi criado;

d) não existem critérios para identificar e/ou para quantificar/qualificar quais seriam as Paróquias com número reduzido de membros;

e) em casos de Campos de Atividades Ministeriais – CAM com dificuldades há outros meios e fundos de apoio.

O texto aprovado foi atualizado e registrado na Resolução 143/2019, e publicado no Binfo 232, em 20/03/2020.

1.2.5 COMUNICAÇÃO NA IECLB

1.2.5.1 CRIAÇÃO DA COORDENAÇÃO DE COMUNICAÇÃO E RELAÇÕES PÚBLICAS NA IECLB

Com base no entendimento de que a IECLB é uma rede de Comunidades que, entre outras atribuições, promovem o sacerdócio geral dos seus membros, é fundamental despertar e motivar os dons dos mesmos, também os dons relacionados à área da comunicação. Com vistas à reestruturação da área da comunicação na Sede da Igreja, a Presidência propôs a criação da função de Coordenação de Comunicação e Relações Públicas. O Conselho da Igreja aprovou este encaminhamento.

Apresentação

Este guia tem como objetivo orientar tecnicamente a reprodução do símbolo da Igreja Evangélica de Confissão Luterana no Brasil - IECLB, elemento de extrema importância na construção e consolidação da imagem da instituição.

É fundamental que todas as especificações das aplicações contidas neste documento sejam observadas rigorosamente.

Para garantir o uso correto da identidade visual, utilize sempre os "originais digitais" fornecidos no cd que acompanha este manual e disponíveis também na internet através do site www.ieclb.org.br.

Qualquer orientação especial não contida neste guia, deverá ser solicitada à Secretaria Geral da IECLB pelo fone (51) 3284-5400 ou pelo e-mail secretariageral@ieclb.org.br.



Igreja Evangélica de Confissão Luterana no Brasil

A IECLB adotou o seu símbolo em 1972. O Conselho da Igreja promoveu, na época, uma campanha para a elaboração de um símbolo da IECLB. Várias propostas foram apresentadas, nenhuma porém tão representativa quanto o símbolo elaborado dois anos antes para a V Assembleia Geral da Federação Luterana Mundial. Esta assembleia, que estava prevista para Porto Alegre, mas foi transferida para Evian, na França, tinha como tema Enviados ao Mundo.

O criador do logomarca foi o artista Giorgio Landmann, da Mercur Publicidade, de Porto Alegre. Landmann nasceu em 17 de maio de 1937 em Valência, no Espanha. Frequentou o Instituto de Belas Artes e depois trabalhou como desenhista mecânico. Em dezembro de 1951 veio ao Brasil, atuando como desenhista profissional em várias empresas de São Paulo. Em 1958 ingressou na Mercur Publicidade, onde conquistou vários prêmios.

Significado

A cruz, colocada sobre o globo, lembra que Cristo é o Senhor do mundo. Ele está acima de tudo. Todas as pessoas são chamadas a segui-lo. A cruz vazia lembra que Cristo morreu por cada um de nós, mas está vivo e acompanha seu povo no dia-a-dia.

O globo realça a dimensão ecumênica da IECLB e mostra que o Evangelho de Cristo deve ser divulgado e vivido em todos os lugares da terra. Nós fazemos parte deste mundo e, na liberdade que Cristo nos concedeu, também somos responsáveis diante de Deus e do próximo por justiça, paz e integridade da criação.

O contorno que envolve o globo e a cruz e lembra as colunas do Palácio da Alvorada, em Brasília, aponta para o contexto no qual a IECLB dá o razão da esperança que a anima, o saber o Brasil, com seus múltiplos desafios sociais, políticos, econômicos, ecológicos e culturais. Chama também a atenção para o desafio constante de a IECLB ser missionária em todos os recantos do País.

Manual de Identidade de Marca da IECLB

A reestruturação da comunicação visa fortalecer a presença, relevância e marca da IECLB. Por sua relevância, a comunicação precisa ser estruturada e planejada, de forma integrada e sistêmica, com visão de médio e longo prazo. A área de Comunicação e Relações Públicas na Sede da Igreja contribuirá, de forma estratégica, para afirmar, difundir e reforçar a visão, a missão e os valores institucionais junto aos membros da igreja e aos distintos públicos de interesse.

1.2.5.2 O USO DA MARCA IECLB EM CANAIS NÃO OFICIAIS DA IGREJA

Com a ampliação do uso das mídias sociais, cresceram também os grupos de debates e os canais de comunicação e informação, seja em âmbito pessoal e institucional. Neste contexto, o Conselho da Igreja se ocupou com a reflexão acerca do atual uso indiscriminado da marca IECLB em espaços não oficiais. Por conta da sua política de comunicação, a IECLB não mantém grupos de discussão em seus canais oficiais. Ademais, o nome da Igreja por extenso, a sigla IECLB e o logo institucional são marcas registradas da Igreja. Assim, pessoas ou grupos não podem usar marca registrada pela IECLB sem sua autorização.

À luz desta política de comunicação institucional, o Conselho da Igreja orienta que pessoas ou grupos que façam uso da marca IECLB, sem autorização oficial, que interrompam esta prática indevida e ilegal. A continuidade desta prática por membros da IECLB é passível de disciplina fraterna e de processo disciplinar, em conformidade com o Ordenamento Jurídico Doutrinário da Igreja. O assunto será monitorado pela Secretaria Geral, com apoio da Coordenação de Comunicação e Relações Públicas e da Assessoria Jurídica.

1.2.6 DIAGNÓSTICO DA TECNOLOGIA DA INFORMAÇÃO E COMUNICAÇÃO NA IECLB

Entre setembro e novembro de 2019, a Secretaria Geral coordenou a realização de um diagnóstico da Tecnologia da Informação e Comunicação (TIC) em uso nas diferentes instâncias da IECLB. As atuais ferramentas de TIC foram avaliadas, com a assessoria de consultoria externa, em face à atual transformação digital que avança rapidamente na sociedade.



Entre os riscos identificados, o diagnóstico constatou a existência de bases de dados não integradas e redundantes devido à grande diversidade de sistemas desenvolvidos por vários prestadores de serviços. Este risco gera retrabalho e falta de confiança aos usuários que utilizam os sistemas, nas distintas

instâncias, sejam sistemas da IECLB ou de terceiros. O relatório com as conclusões do diagnóstico foi apresentado ao Conselho da Igreja em reunião no dia 29-30/11/2019.

Entre as recomendações de resposta ao risco, o diagnóstico propõe:

a) Criar um projeto de normalização de banco de dados definindo a origem dos dados e quais são os processos de transformação em informação.

b) Integrar este projeto a um projeto maior de desenvolvimento de uma plataforma, designada Minha IECLB, que irá migrar os aplicativos próprios e de terceiros para um ambiente único com um banco de dados consolidado na Sede Nacional.

A implementação das melhorias, com base nas recomendações, foi estruturado em três ciclos, com duração de três anos (um ano por ciclo). Sendo que o no primeiro ciclo (1º ano) corresponderá à integração dos sistemas de gestão da própria sede da Igreja. Em síntese, este ciclo prevê a integração dos sistemas legados (sistemas autônomos Web) à nova plataforma Minha IECLB, em diálogo com o ERP Totvs.

No segundo ciclo (2º ano) há previsão de continuidade do desenvolvimento da plataforma IECLB em um sistema integrado de gestão. Para tanto, será necessário envolver Sínodos, Paróquias e Comunidades no mapeamento de processos administrativo e financeiros, com vistas à definição de processos padrão e integrados entre as instâncias.



O sistema integrado a ser desenvolvido será gerido pela Sede da Igreja e disponibilizado às demais instâncias (Sínodos, Paróquias e Comunidades), de forma online, via Web e App e no terceiro ciclo (3º ano) irá acontecer a gestão de dados e de informações, de forma integrada online, para auxiliar a fazer previsões, identificar tendências, ajudar entender o comportamento dos membros e da sociedade.

De forma imediata, o diagnóstico propôs a criação da função de Coordenação de Tecnologia de Informação e Comunicação (TIC), baseada na Sede da Igreja. O Conselho da Igreja avaliou o diagnóstico de forma positiva, e referendou a criação da função de Coordenador de Tecnologia e Informação e Comunicação.

1.2.7 ATUALIZAÇÕES DO REGULAMENTO DA HABILITAÇÃO E INGRESSO NO MINISTÉRIO COM ORDENAÇÃO NA IECLB - RHIMO

1.2.7.1 CRIAÇÃO DO PERÍODO PRÁTICO COMPLEMENTAR

Considerando que na regulamentação até então vigente, o candidato ou candidata que reprovava no Exame Pró-Ministério com a recomendação de um novo Período Prático precisava aguardar pelo menos 07 meses até uma nova designação e realizar novo Exame depois de cumprir novo Período Prático de 17 meses, totalizando mais 02 anos, a Secretaria do Ministério com Habilitação propôs ao CI para estes casos a realização de um Período Prático Complementar (PPC). O mesmo visa oportunizar ao candidato ou candidata o desenvolvimento de lacunas identificadas no Exame

Pró Ministério, durante o período de 12 meses, com início em janeiro do ano seguinte, possibilitando novo Exame em 12 meses. Neste período a pessoa estará inserida em uma Comunidade da IECLB, com acompanhamento de uma mentoria capacitada. Para viabilizar esta alteração, o Conselho da Igreja recebeu e aprovou proposta de inserção e de alteração de dispositivos do RHIMO, na reunião de 29-30/11/2019.

1.2.7.2 REALIZAÇÃO DO EXAME DE ADMISSÃO POR MEIOS ELETRÔNICOS

Em 20/03/2020, a Secretaria Geral encaminhou correspondência informando a suspensão do Exame de Admissão ao PPHM 2020, em função da pandemia de Covid-19. Face à impossibilidade de realizar atividades presenciais, foi necessário encontrar alternativas. Assim, com vistas a atender às demandas relacionadas ao ingresso ao PPHM e, ao mesmo tempo, respeitar as condições necessárias para a preservação da vida, foi necessário adaptar o Exame de Admissão e demais atividades para a sua realização à distância por meios eletrônicos. Diante do exposto, a Secretaria de Habilitação ao Ministério submeteu, para decisão do Conselho da Igreja, proposta de inserção e de alteração de dispositivos do RHIMO, que permitam a realização do exame por meios eletrônicos. O Conselho da Igreja, em reunião extraordinária, em 26/06/2020, aprovou a atualização do Regulamento da Habilitação e Ingresso no Ministério com Ordenação na IECLB – RHIMO.

1.2.8 DELIBERAÇÃO SOBRE A REALIZAÇÃO DO XXXII CONCÍLIO DA IGREJA

A pandemia de Covid-19, por conta do necessário distanciamento social, impôs ao país várias restrições de deslocamento e de realização de encontros presenciais. Este cenário levou a IECLB a cancelar, transferir ou suspender atividades presenciais em todo o território nacional, por meses seguidos. Neste contexto, o Conselho da Igreja precisou se ocupar também com a reflexão sobre a realização do XXXII Concílio da Igreja, previsto originalmente para ser realizado em Cacoal/RO, de 21-25/10/2020.

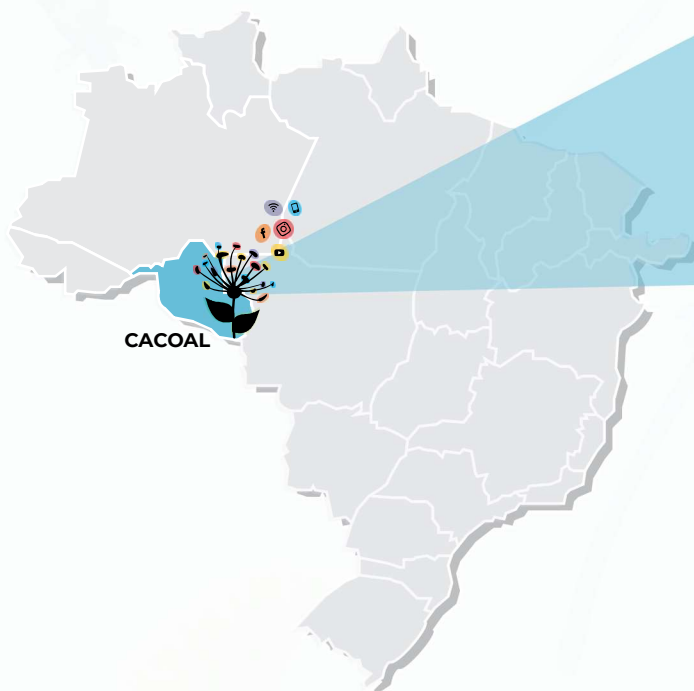

Seja presencial ou *online*
continuamos

ESPALHANDO
esperança

E disse-lhes Jesus:

"Vão por todo o mundo e preguem o evangelho a toda criatura"

(Marcos 16.15).

A Constituição da IECLB prevê a realização do Concílio no corrente ano. Em 10/06/2020 foi sancionada a Lei 14.010, aprovada pelo Congresso Nacional, que possibilita à pessoa jurídica de direito privado a realização de sua assembleia por meio eletrônico, independentemente de previsão em seus atos constitutivos, até para fins do **artigo 59 do Código Civil**, até 30 de outubro de 2020. A manifestação dos participantes poderá ocorrer por qualquer meio eletrônico indicado pelo administrador, que assegure a identificação do participante e a segurança do voto, e produzirá todos os efeitos legais de uma assinatura presencial. Assim, em consonância com as ações que vem sendo realizadas neste tempo de pandemia, em termos de efetivação da missão da IECLB de forma eletrônica, com a proclamação da Palavra de Deus, com o estabelecimento de novos vínculos e com a visualização de uma nova forma de sermos Igreja de Jesus Cristo no Brasil, o Conselho da Igreja aprovou que o XXXII Concílio da Igreja este ano seja realizado na modalidade "a distância".



O Concílio deste ano deverá ater-se às questões necessárias de sua deliberação e será realizado com tempo reduzido. A deliberação sobre temas dos diversos Grupos de Trabalho será transferida para o próximo Concílio presencial, em outubro de 2022. Como o Concílio de 2022 será eletivo, deve-se estudar a possibilidade de adicionar um dia a mais na sua programação. O Sínodo da Amazônia manifestou interesse que o próximo Concílio, em 2022, seja realizado em seu âmbito. O assunto voltará à pauta do Conselho da Igreja, oportunamente, para nova deliberação.



1.3. ASSUNTOS EM ANÁLISE PARA FUTURA DELIBERAÇÃO CONCILIAR

1.3.1 AVALIAÇÃO DA FUNCIONALIDADE DO MODELO ECLESIAL

O CI constituiu Grupo de Trabalho (GT), com representantes de Sínodos, Paróquias, Conselho da Igreja, Presidência e Secretaria Geral, com a tarefa de assessorar o CI na avaliação do modelo eclesial da IECLB, em conformidade com decisão do XXXI Concílio da Igreja. Na tarefa delegada ao GT, o CI definiu que o escopo da avaliação é sobre a funcionalidade da estrutura da Igreja. Inicialmente, o GT se ocupou em refletir e entender as moções sinodais que embasaram a decisão conciliar. Com base nesta reflexão, o GT entendeu ser necessário promover um diálogo com as lideranças sinodais sobre as dificuldades e problemas do modelo eclesial ou de sua funcionalidade. Este diálogo foi realizado por ocasião do encontro da Presidência

com Pastores e Pastoras Sinodais, incluindo Presidentes e Tesoureiros/as dos Conselhos Sinodais, em setembro de 2019. Na sequência, o GT se ocupou com os resultados da reflexão das lideranças sinodais.

Os resultados indicaram a necessidade de se fazer uma ampla consulta às diversas instâncias que compõem a IECLB. Ato seguinte, o GT identificou a necessidade de buscar uma consultoria especializada em processos de consulta e de avaliação organizacional, com a tarefa de elaborar e aplicar a pesquisa ampliada. A consultoria apresentou proposta, a qual foi apreciada pelo GT em reunião realizada em março de 2020. A proposta prevê a realização de uma pesquisa piloto com um Sínodo, a ser escolhido, cujos resultados devem ser avaliados, com eventuais ajustes e correções para a realização da pesquisa ampliada. O GT apresentou a proposta ao CI, na reunião de abril de 2020, com os seguintes encaminhamentos:

1) Considerando o cenário de pandemia, o GT propôs a suspensão da pesquisa a ser realizada com a consultoria. Em decorrência desta decisão, não será possível apresentar ao XXXII Concílio da Igreja o relatório de avaliação da funcionalidade da estrutura da IECLB;

2) O GT solicitou ao CI que o grupo se mantenha ativo, acompanhando a evolução dos fatos, avaliando a estrutura nesse período, e assim que a situação de pandemia se normalizar possa apresentar nova proposta de trabalho. O Conselho da Igreja aprovou as propostas do GT.

1.3.2 GT MINISTÉRIO COMPARTILHADO

O GT Ministério Compartilhado elaborou uma cartilha de estudo sobre o assunto, a qual foi enviada aos Sínodos, em junho de 2019, para que estes a encaminhassem às Comunidades. A cartilha propôs quatro perguntas para discussão. As respostas foram reunidas pelos Sínodos e encaminhadas à Secretaria Geral, até 01/12/2019. O GT compilou e analisou as respostas.

O GT obteve 12 retornos, alguns dos quais refletem apenas a opinião de uma ou outra Paróquia. Um dos três Centros de Formação Teológica enviou manifestação. Houve manifestação da Comunhão Diaconal, do Conselho Nacional da JE e do Seminário Nacional de Diaconia, entretanto, os membros do GT registraram a impressão

de que o material não foi estudado de forma satisfatória nas Comunidades, mas mesmo assim oferece indicativos importantes. Com base nos retornos recebidos, o GT apresenta seis constatações com proposições e encaminhamentos e, adicionalmente, aprimora a proposta de condições para o termo de reconhecimento de uma segunda ênfase.

Em síntese, o GT constatou que: **1** – as quatro ênfases são necessárias; **2** - não há indicativo para mudança de nomenclatura; **3** – é necessário revisar a formação teológica, criando um núcleo comum para as quatro ênfases; **4** – a formação para as ênfases ministeriais deve ser coordenada pela IECLB; **5** - é necessário criar um programa para formação e exercício do sacerdócio geral de todas as pessoas crentes.

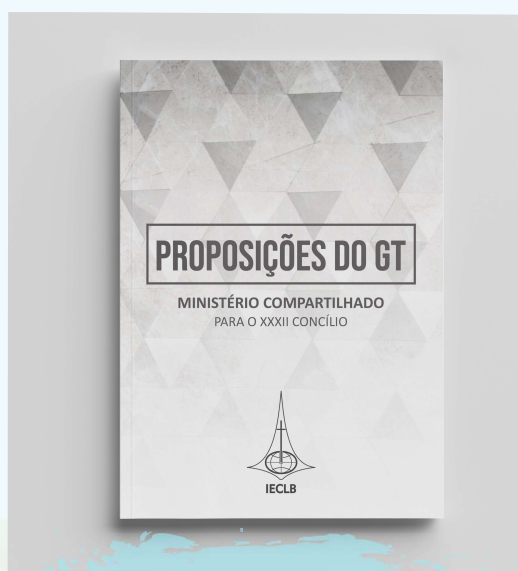

Cartilha
Proposições do GT

Por fim, o GT apresentou suas conclusões com base em seis constatações e para cada uma delas faz diversas sugestões de encaminhamentos. O GT também propôs a discussão de alteração no documento sobre *condições para reconhecimento de segunda ênfase*, aprovado na reunião do CI de 04-05/04/2014. O Conselho da Igreja acolheu a proposta do GT e aprovou o encaminhamento do documento aos Sínodos, em preparação para o Concílio. Como o atual Concílio vai se ocupar somente com os temas estatutários, este assunto ficará para a deliberação no Concílio de 2022.

1.3.3 GT POLÍTICA DE JUSTIÇA DE GÊNERO

O GT realizou sua primeira reunião em 01/08/2019, na sede da IECLB, oportunidade na qual definiu sua agenda de trabalho. A segunda reunião foi realizada em 28/11/2019. Os membros do GT definiram que, inicialmente, se trabalharia na elaboração da base bíblico-teológica da Política de Justiça de Gênero. Para a

realização dessa tarefa, o GT utilizou como base de estudo o documento da Federação Luterana Mundial (FLM).

Adicionalmente, o documento deverá prever também a definição de conceitos e princípios, além das estratégias de implementação da política. O GT previa a apresentação de um informe atualizado do seu trabalho no atual Concílio e um esboço do documento, para apreciação e deliberação do documento no Concílio de 2022. Na impossibilidade do Concílio visualizar o esboço do documento, o mesmo será compartilhado em outros espaços com a participação de lideranças sinodais.



1.4 MENSAGEM FINAL

Concluimos este relatório com a reflexão elaborada pelo CI, na fase inicial da pandemia, em abril deste ano, e compartilhada por correspondência às instâncias da Igreja:

Vivemos dias de incerteza. Muitas perguntas são formuladas, mas poucas são as respostas até o momento. Preocupações de lideranças, ministros e ministras das Comunidades são manifestas. Sabemos que algumas Comunidades serão mais duramente atingidas na sua capacidade de sustentabilidade.

Estamos diante de um momento ímpar e desafiador. Como pessoas movidas pela fé e orientadas pelo Espírito Santo, confiamos que seremos capazes de dar respostas solidárias e impactantes. Desafiemos Comunidades, Paróquias e Sínodos que estejam numa condição mais sólida para se solidarizarem com Comunidades mais fragilizadas, seja no contexto sinodal ou fora dele. Encaminhamos igual desafio à Secretaria Geral. Tal movimento resultará num impactante testemunho evangélico e será essencial para que a palavra de Deus persista sendo pregada e anunciada. Essa tarefa é de todas e todos nós.

A fé em Deus é a razão de existência da Igreja e também da nossa. A ação do Espírito Santo cria fé e Comunidade ali onde a palavra é pregada e os sacramentos são administrados de acordo com o Evangelho. Por isso, mais do que sua sustentação financeira, ocupamo-nos com sua sustentabilidade em termos abrangentes.

Continuaremos a ser Igreja sustentável se nossa missão for relevante onde estamos presentes, se tivermos credibilidade, se a receita for compatível com as necessidades, se a gestão for democrática e eficiente, se conseguirmos planejar e avaliar de forma adequada, se a comunicação for boa, se tivermos influência na sociedade, se estabelecermos parcerias em ações, se a prestação de contas for transparente.

Para finalizar, o CI entende que deve contribuir na reflexão e sugestão de encaminhamentos práticos para a missão da IECLB enquanto igreja de Jesus Cristo. Queremos olhar para frente com paixão e responsabilidade. Assuntos recorrentes em nossa pauta de reuniões precisam ser objeto de atenção especial na agenda futura. Gostaria de citar três deles: Reflexão propositiva sobre a sustentabilidade financeira, vocação e formação de ministros/as e a ampliação do engajamento missionário de nossas comunidades. Assim O Conselho da Igreja segue no firme propósito de ser Igreja de Jesus Cristo.

Pelo Conselho da Igreja

Anelize Marleni Berwig
Pres. Conselho da Igreja.



2 | PRESIDÊNCIA

A Presidência da IECLB é composta pela Pastora Presidente, Sílvia Beatrice Genz, pelo Pastor 1º Vice-Presidente, Odair Airton Braun, e pelo Pastor 2º Vice-Presidente, Mauro Batista de Souza. A Presidência é eleita pelo Concílio, com mandato de quatro anos.



2.1 METAS MISSIONÁRIAS EM MEIO À CRISE DO NOVO CORONAVÍRUS

As Metas Missionárias 2019-2024 foram elaboradas a partir da caminhada da IECLB e apontam o caminho que continuaremos trilhando. São o resultado da nossa ação e da nossa reflexão. Revelam o desejo do que queremos alcançar até 2024. As Metas Missionárias tinham como pressuposto principal os encontros presenciais. Em 2020, ficamos sem encontros presenciais; tivemos de fazer coisas diferentes do que fazíamos e do que pretendíamos fazer. Precisamos improvisar. Uma conclusão poderia ser: não adianta planejar, porque as coisas podem mudar de uma hora para outra.

Imprevistos podem acontecer, é verdade. E podem mudar muita coisa! Mas o nosso fundamento continua o mesmo. Somos Igreja de Jesus Cristo e nossa tarefa é propagar o Evangelho. Neste ano em que tudo parece ter mudado e alguns caminhos se fecharam, vislumbraram-se novas possibilidades. Experimentamos com mais intensidade os meios de comunicação *online*, utilizando diversas plataformas digitais. Ocupamos espaços nas redes sociais, anunciando a Palavra de Deus e tornando a IECLB mais conhecida.

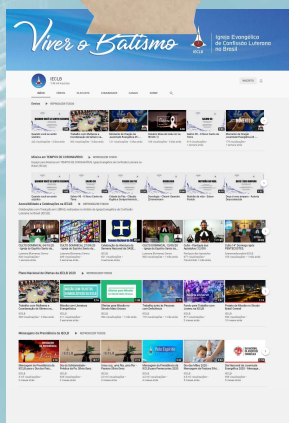

YouTube



Facebook

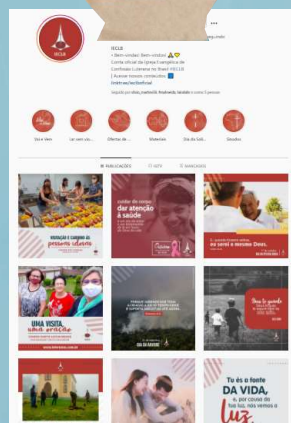

Instagram

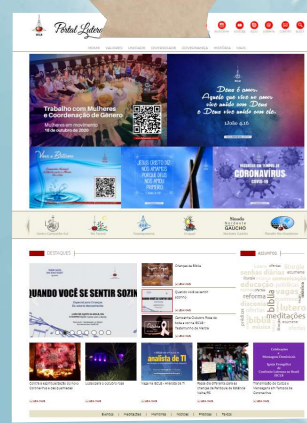

Portal Luteranos

Um momento importante do planejamento missionário é a análise da situação. Neste momento, olhamos para o contexto interno, observando nossas forças e fraquezas, aquilo que temos de bom e o que precisa ser melhorado. Também olhamos para o

contexto externo, procurando identificar ameaças e oportunidades relacionadas com a ação missionária. O que atrapalha e dificulta a nossa missão como Igreja? Que espaços novos se abrem, quais as chances para a missão? A pandemia é um fator externo que afeta o ambiente interno, ou seja, afeta a vida comunitária. Como reagimos a ele?



A crise do novo coronavírus nos distanciou fisicamente, mas nos uniu no desejo de enfrentar os problemas com fé e esperança. Não sabemos quando poderemos nos encontrar presencialmente em grandes grupos, mas sabemos que a missão de Deus continua e é a nossa paixão.

As Metas Missionárias não foram invalidadas pela mudança inesperada de situação. Elas são suficientemente abrangentes e pertinentes ao tempo que vivemos. Precisamos, obviamente, adequar ações e prioridades para a conjuntura atual e nos prepararmos para o momento pós-pandemia.

Planejamento requer monitoramento e avaliação constantes. Se necessário, é preciso repensar ações e atividades. Jesus diz: **“Eu escolhi vocês para que deem fruto”** (João 15.16). Os frutos surgirão à medida em que planejamos e permanecemos na comunhão com Jesus Cristo, conforme ele mesmo diz:

“Quem permanece em mim, e eu, nele, esse dá muito fruto; porque sem mim vocês não podem fazer nada” (João 15. 5).

Na comunhão com Cristo, e com o planejamento baseado nas Metas Missionárias, daremos os frutos agradáveis a Deus. Nossa missão não se desviou da rota, nosso objetivo continua sendo o de efetivar o Terceiro Artigo da Constituição da IECLB:

**Em obediência ao mandamento do Senhor,
a IECLB tem por fim e missão:**

- I - propagar o Evangelho de Jesus Cristo;
- II - estimular a vivência evangélica pessoal, familiar e comunitária;
- III - promover a paz, a justiça e o amor na sociedade;
- IV - participar do testemunho do Evangelho no País e no mundo.

2.2 TEMAS DO ANO 2018-2020

O Tema do Ano é uma forma de fortalecer a unidade e a identidade da Igreja. Ele é expressão do que cremos, do que somos e do que desejamos. O primeiro Tema do Ano foi definido em 1976, ou seja, há 44 anos!

No biênio de 2018-2019, o Tema que nos acompanhou foi **“Igreja, Economia, Política”**. Em 2018, o lema bíblico foi baseado em Êxodo 20.2a: **“Eu sou o SENHOR, teu Deus”**. Em 2019, o lema bíblico seguia as palavras de Jesus testemunhadas em João 14.27: **“Deixo com vocês a paz, a minha paz lhes dou”**.

Segundo Lutero, Igreja, Economia e Política são as três ordens da Criação de Deus. “A Bíblia fala e ensina sobre as obras de Deus, a respeito do que não há dúvida; essas, no entanto, estão divididas em três hierarquias: Economia, Política e Igreja” (A Teologia de Martim Lutero, p. 88). As três ordens da criação são modos pelos quais Deus atua, e cada pessoa é chamada a atuar com Deus nos três âmbitos. Com o Tema do Ano 2018-2019, a IECLB trouxe à tona uma temática muito importante da Reforma, porém pouco conhecida.

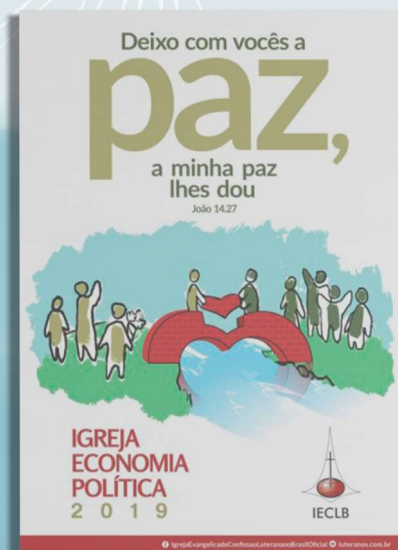
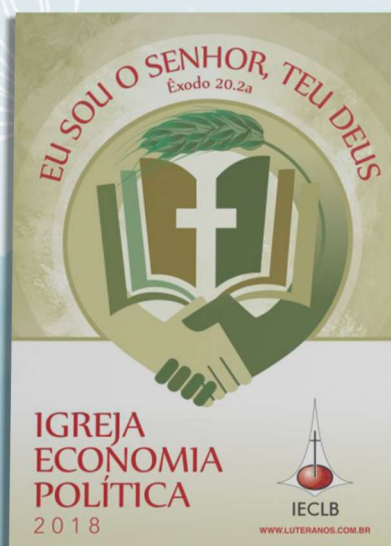

CARTAZES TEMA DO ANO 2018 - 2019 - 2020

Lamentavelmente, após dois anos de reflexão sobre o Tema, ainda há muitas pessoas na IECLB que acham que Igreja não tem nada ver com Economia e Política. Esta opinião reflete desconhecimento sobre a teologia luterana e sobre a ação de Deus no mundo. A revelação de Deus ao povo de Israel aconteceu em meio à escravidão imposta pelo poder político e militar dos faraós do Egito. A ação libertadora de Deus constituiu a base de fé e da identidade do povo de Israel, conforme lemos no Livro de Deuteronômio:

“Meu pai foi um arameu prestes a perecer. Ele foi para o Egito, e ali viveu como estrangeiro com pouca gente; e ali veio a ser uma nação grande, forte e numerosa. Mas os egípcios nos maltrataram, oprimiram e nos impuseram dura servidão. Clamamos ao Senhor, Deus de nossos pais; e o Senhor ouviu a nossa voz e viu a nossa angústia, o nosso trabalho e a nossa opressão. E o Senhor nos tirou do Egito com mão poderosa, com braço estendido, com grande espanto, com sinais e com milagres. Ele nos trouxe a este lugar e nos deu esta terra, terra que mana leite e mel” (Deuteronômio 26.5-9).

A confissão de que Deus criou tudo tem por consequência o reconhecimento de que não existe um espaço da vida sem a presença de Deus. A vivência da fé tem repercussão na economia e na política e também é influenciada por estes âmbitos.

O Tema do Ano de 2020 – **Viver o Batismo** – surgiu da necessidade, apontada em diversos espaços e grupos, de refletir sobre o Sacerdócio Geral a partir de motivação bíblica e confessional. Sacerdócio Geral é consequência do Batismo! Viver o Batismo é colocar em prática o Sacerdócio Geral. O Lema bíblico que nos acompanha neste ano é também uma palavra de Jesus:

“Eu escolhi vocês para que deem fruto” (João 15.16).

A primeira coisa a se falar sobre o

Batismo, e provavelmente a mais óbvia, é que o Batismo é um sacramento. Como sacramento, ele é constitutivo para a existência da Igreja (Confissão de Augsburg, Artigo 7). Que a pregação da Palavra de Deus numa congregação de fé seja sinal de existência da Igreja, parece não haver dúvida. Mas qual é o lugar dos sacramentos nas Igrejas? Há grupos e Igrejas que dão pouca importância ou simplesmente ignoram os sacramentos. O que entendemos por sacramentos, e que papel eles desempenham em nossa Igreja?

Para a teologia luterana, sacramentos são meios da graça de Deus, ou seja, são meios que Deus utiliza para conceder perdão e salvação.

A Igreja Luterana reconhece dois sacramentos: o Batismo e a Santa Ceia. Os sacramentos são obras misericordiosas de Deus. Não há obra ou préstimo de nossa parte, a não ser receber em fé aquilo que Deus nos dá.

Para Lutero, o objetivo do Batismo é tornar a pessoa bem-aventurada. Bem-aventurada é a pessoa que entra no reino de Cristo e vive com ele eternamente. O Batismo traz bem-aventuranças porque realiza em nós o perdão dos pecados. Unida à palavra de Deus, a água do Batismo afoga o pecado e nos faz ressurgir como nova pessoa. Remissão dos pecados é a aceitação da pessoa pecadora na comunhão de Cristo.

O Batismo nos torna pessoas bem-aventuradas porque nos une a Cristo: *“todos vocês que foram batizados em Cristo, de Cristo se revestiram”* (Gálatas 3.27). É a ligação com Cristo, estabelecida no Batismo, que nos possibilita dar frutos (João 15.5). Sobre o fruto do Batismo, a palavra de Jesus não deixa dúvidas: *“que vocês amem uns aos outros, assim como eu os amei”* (João 15.12). O fruto do Batismo e do discipulado de Jesus é o amor. Amar significa buscar o bem-estar em sentido amplo e universal. Quem ama anuncia o reino de Deus às pessoas e procura vivenciar com elas os sinais desse reino.

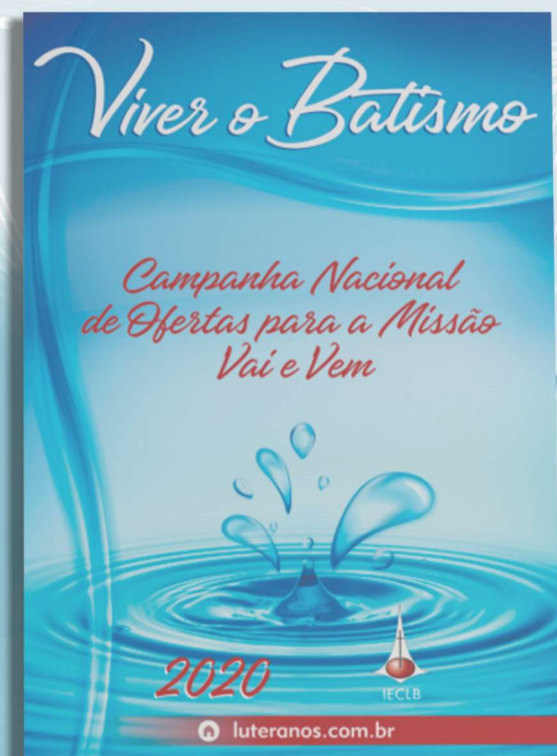

CAMPANHA VAI E VEM

Em 2020, a **Campanha Nacional de Ofertas Para a Missão Vai e Vem** e o Tema do Ano estão integrados em um só movimento: o movimento da missão de Deus. É em função da missão de Deus que existimos como Igreja. Cada Comunidade, cada instituição e cada pessoa em particular é chamada para participar da missão. Com o envolvimento de todas as pessoas, o Tema do Ano e a Campanha Vai e Vem trarão muitos impulsos missionários. Que Deus abençoe o fruto do nosso trabalho.



2.3 POSICIONAMENTOS, CARTAS PASTORAIS E REDE DE ORAÇÃO

Jesus diz: **“Se vocês permanecerem na minha palavra, são verdadeiramente meus discípulos, conhecerão a verdade, e a verdade os libertará”** (João 8.31b-32).

A IECLB tem muitas formas de se manifestar. Sua pregação é pública. Através dos diferentes meios de comunicação, mensagens e posicionamentos alcançam pessoas no âmbito da IECLB e fora dela. Nem todas as manifestações de pessoas ou instituições podem ser consideradas palavras oficiais da direção da IECLB, aqui entendida como Concílio, Conselho da Igreja, Presidência e Secretaria Geral. Usar o nome da IECLB nem sempre significa falar em nome da IECLB.

A IECLB possui posicionamentos oficiais sobre diversos temas, que foram elaborados a partir de oração, reflexão e trabalho coletivo, sempre tendo a Bíblia e a confessionalidade luterana como fundamento. Em destaque, citamos o Manifesto “Nosso Compromisso é o Evangelho”, emitido em conjunto pelo Conselho da Igreja e Presidência da IECLB,

em março de 2019, a partir de decisão conciliar de 2018. Os posicionamentos da IECLB estão disponíveis no Portal Luteranos.

Desde a sua posse, a gestão 2019-2022 da Presidência emite cartas pastorais mensais. Tendo por base o lema bíblico do mês e questões relevantes do contexto, essas cartas oferecem orientação, ânimo, consolo e impulsos para a missão. Com a chegada da pandemia do novo coronavírus, foi necessário emitir também orientações específicas para a atuação ministerial e as atividades comunitárias. Essas orientações foram assinadas em conjunto pela Presidência, Pastoras Sinodais e Pastores Sinodais.

A Presidência se mantém atenta aos temas e às situações que se apresentam na vida da Igreja, do país e do mundo. Certamente não é possível apreciar todos os assuntos com rapidez e profundidade. Tampouco conseguimos responder e satisfazer todas as diferentes necessidades e formas de pensar. Com nossos posicionamentos não

pretendemos dizer como as pessoas devem pensar, mas apontamos parâmetros básicos baseados no Evangelho de Jesus Cristo, na confessionalidade luterana e nos documentos normativos da IECLB. A partir da fé, cada pessoa pode julgar o que é adequado, de acordo com uma consciência orientada pela Palavra de Deus. A Presidência visa sempre oferecer uma palavra de graça, de esperança, de conforto, sem, no entanto, deixar de fazer questionamentos e apontar para situações de injustiça. Fidelidade ao Evangelho requer voz profética.

MANIFESTAÇÕES DA PRESIDÊNCIA (JULHO 2018 - JUNHO DE 2020)

Algumas emitidas em conjunto com Conselho da Igreja
ou Pastoras Sinodais e Pastores Sinodais:

Carta às lideranças e todos os membros da IECLB (28.07.2018)

Eleições 2018 - Carta Pastoral (16.08.2018)

Mensagem da Presidência para o Dia da Reforma 2018

Mensagem da Presidência da IECLB para o Natal de 2018

Carta Pastoral – Janeiro 2019 (21.01.2019)

Manifesto da IECLB - Desastre em Brumadinho (26.01.2019)

Carta Pastoral – Fevereiro 2019 (21.02.2019)

Carta Pastoral – Março 2019 (13.03.2019)

Solidariedade com o Povo de Moçambique (28.03.2019)

Manifesto da IECLB: Nosso compromisso é o Evangelho (29.03.2019)

Carta Pastoral e Mensagem de Páscoa (10.04.2019)

Carta Pastoral – Maio 2019 (10.05.2019)

Carta Pastoral – Junho 2019 (03.06.2019)

Campanha Nacional de Ofertas para a Missão Vai e Vem 2019
Mensagem da Presidência da IECLB (09.06.2019)

Campanha Nacional de Ofertas para a Missão Vai e Vem 2019
Texto Motivador (09.06.2019)

Mensagem Pentecostes e Dia do/a Ministro/a (09.06.2019)

Carta Pastoral – Julho 2019 (03.07.2019)

Carta Pastoral – Agosto 2019 (02.08.2019)

Carta Pastoral – Setembro 2019 (02.09.2019)

Carta Pastoral – Outubro 2019 (08.10.2019)

Mensagem da Presidência da IECLB para o Dia da Reforma e celebração dos 20 anos da Declaração Conjunta sobre a Doutrina da Justificação (Outubro 2019)

Carta Pastoral – Novembro 2019 (07.11.2019)

Sobre o uso do nome da IECLB na Internet e nas redes sociais (21.11.2019)

Mensagem de Natal 2019

Carta Pastoral – Janeiro 2020 (07.01.2020)

Carta Pastoral – Fevereiro 2020 (05.02.2020)

Orientações sobre Covid-19 (04.03.2020)

Mulheres em oração e ação (07.03.2020)

Carta Pastoral – Março 2020 (10.03.2020)

Orientações Covid-19 (17.03.2020)

Orientações para ofícios de sepultamento em tempos de coronavírus (23.03.2020)

Atualização sobre novo coronavírus (26.03.2020)

Orientações sobre a Ceia do Senhor em tempos de coronavírus (03.04.2020)

Mensagem da Presidência para a Semana Santa (06.04.2020)

Nota sobre cultos e grupos presenciais (24.04.2020)

Estiagem – Pedido de Oração (27.04.2020)

Nota sobre cultos e grupos presenciais (08.05.2020)

Convite para a Semana de Oração pela Unidade Cristã (SOUC) (22.05.2020)

Carta Pastoral – Maio 2020 (22.05.2020)

Mensagem da Presidência da IECLB para Pentecostes 2020 (28.05.2020)

Nota sobre atividades presenciais (29.05.2020)

Mensagem da Presidência - Cada Morte é um lamento! (04.06.2020)

Carta Pastoral – Junho 2020 (15.06.2020)

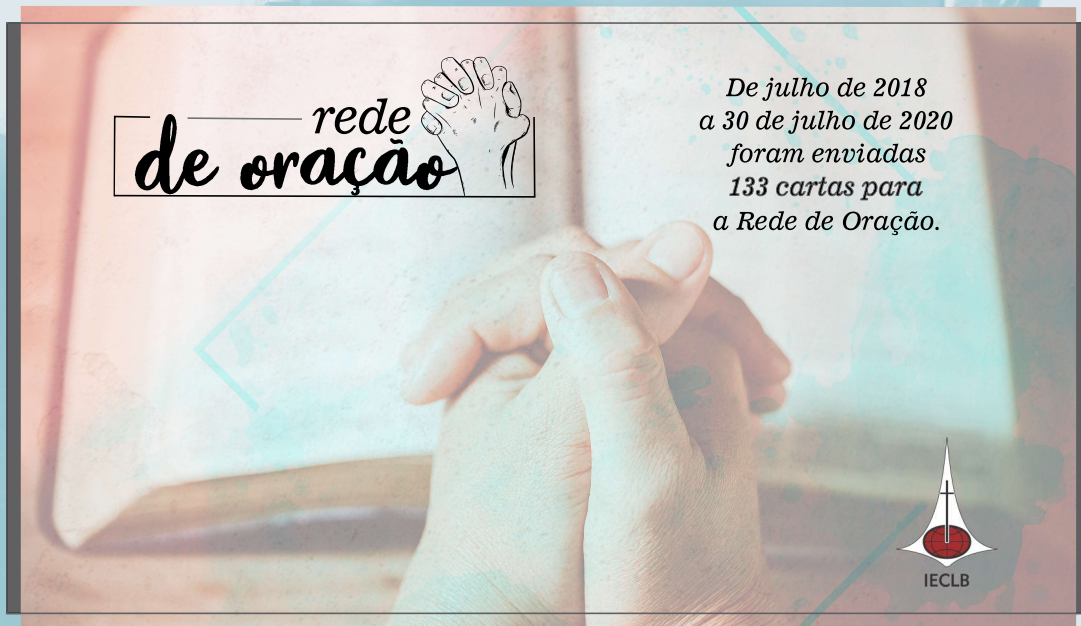

A Rede de Oração distribui, através de e-mail, notícias sobre Ministras, Ministros e suas famílias. O objetivo é motivar a oração de intercessão em determinadas situações pessoais.



2.4 MISSÃO GLOBAL E ECUMENISMO

Há excelentes razões bíblico-teológicas para que a IECLB participe do movimento ecumênico. A fé cristã ensina que foi Deus quem criou tudo o que existe (Gênesis 1). Somos, portanto, filhos e filhas do mesmo Deus. Esta mesma *Criação* inteira geme e aguarda a redenção, conforme o apóstolo Paulo escreve em sua carta aos Romanos (8.22-24).

Paulo continua: *“Porque ele é a nossa paz. De dois povos ele fez um só e, na sua carne, derrubou a parede de separação que estava no meio, a inimizade”* (Efésios 2.14). Confessamos com firmeza, na IECLB, que *“há uma só fé, um só Senhor, um só batismo”* (Efésios 4.5). Além disso, cremos que *“haverá um só rebanho, um só pastor”* (João 10: 16). Finalmente, seguimos o desejo do próprio Cristo: *“Para que todos sejam um”* (João 17.21).

Fundamentada nas palavras bíblicas, desde sua fundação, a IECLB se entende como uma Igreja de natureza ecumênica. Expressa esta convicção em sua Constituição Art. 5º § 2º “A natureza ecumênica da IECLB se expressa pelo vínculo de fé com as Igrejas no mundo que confessam Jesus Cristo como único Senhor e Salvador”.

Além disso, o Art. 3º afirma que a IECLB tem por fim e missão “Participar do testemunho do Evangelho no País e no mundo”.

As Metas Missionárias 2019-2024, aprovadas no Concílio de 2018, ratificam a importância da participação da IECLB no ecumenismo e nas relações de parceria. A Meta 4 afirma que a IECLB quer ser “Uma Igreja comprometida com a justiça, a paz e a reconciliação que promove vida digna”. Na área de Prioridade para Ação “Diálogos e relações ecumênicas” consta que a IECLB quer “Reafirmar o compromisso de Igreja comprometida com o diálogo e relações ecumênicas em favor da unidade cristã”. Para isso, ela trabalha com o objetivo de “Fomentar a comunhão através do ecumenismo e parcerias com organizações que se identificam com a promoção da justiça, da paz e do amor na sociedade”.

A partir dessas definições e levando em conta a demanda existente, a Assessoria para Missão Global e Ecumenismo foi reorganizada pela Presidência no final de 2018 e aprovada pelo Conselho da Igreja em dezembro daquele ano. Suas atribuições são:

- a)** Coordenar a interlocução da IECLB com Igrejas e agências missionárias do exterior, com vistas à promoção de parcerias e intercâmbios;
- b)** Acompanhar Ministros e Ministras da IECLB no exterior e Ministros e Ministras estrangeiras no Brasil;
- c)** Coordenar a interlocução das ações da IECLB para fora do Brasil, por exemplo na América Central, Moçambique, Angola;
- d)** Coordenar a interlocução da IECLB com conselhos ecumênicos de Igrejas (Conselho Nacional de Igrejas Cristãs, Conselho Latino-americano de Igrejas, Federação Luterana Mundial, Conselho Mundial de Igrejas), comissões de diálogo (IECLB-Igreja Católica Apostólica Romana, IECLB-Igreja Evangélica Luterana do Brasil, IECLB-Missão Evangélica União Cristã), e outras instituições ecumênicas das quais a IECLB é membro (Coordenadoria Ecumênica de Serviços - CESE, Diaconia Recife, Sociedade Bíblica do Brasil - SBB).

É esperançoso e reconfortante saber que a IECLB não está sozinha no mundo. Ela anda de mãos dadas, através de muitas relações ecumênicas e de parceria, tanto em nível local, quanto regional, nacional e internacional. Destacamos alguns conselhos, instituições e parcerias que a Igreja nacional mantém:

Conselho e Organizações nacionais

- Conselho Nacional de Igrejas Cristãs (CONIC)
- Comissão Bilateral IECLB-ICAR (Igreja Católica Apostólica Romana)
- Comissão Inter-Luterana de Literatura (CIL)
- Comissão Permanente de Diálogo IECLB-MEUC (Missão Evangélica União Cristã)
- Coordenadoria Ecumênica de Serviços (CESE, sede em Salvador/BA)
- Diaconia (sede em Recife/PE)
- Sociedade Bíblica do Brasil (SBB)

Relações e Parcerias bilaterais

- Igreja Evangélica na Alemanha (EKD)
- Igreja Evangélica Luterana Unida da Alemanha (VELKD)
- Igreja Evangélico-Luterana na Baviera (ELKB) e sua agência Missão Um Mundo (MEW)
- Igreja Evangélico-Luterana no Norte da Alemanha (ELKN) e seu Centro para Missão e Ecumenismo (ZMÖ)
- Obra Missionária Evangélico-Luterana na Baixa Saxônia (ELM), que serve a três Igrejas territoriais alemãs: Hannover, Braunschweig e Schaumburg-Lippe
- Obra Gustavo Adolfo (GAW)
- Associação Martinho Lutero na Baviera (MLV)
- Missão Alemã com Marinheiros (DSM)
- Igreja da Noruega
- Igreja da Suécia
- Igreja Evangélica Luterana no Japão

Igreja Evangélica Luterana nos Estados Unidos (ELCA)

Igreja Cristiana Luterana de Honduras

Iglesia Luterana en Chile

Iglesia Evangélica del Río de la Plata (Argentina, Uruguay, Paraguay)

Iglesia Evangélica Luterana Unida (Argentina, Uruguay)

Igreja Evangélica Luterana em Moçambique

Igreja Evangélica Luterana em Angola

Igreja Evangélica Luterana no Sul da África Igreja do Cabo (África do Sul)

Parcerias trilaterais ou multilaterais

IECLB + ELKB (Igreja Evangélico-Luterana na Baviera) + CILCA (Comunhão de Igrejas Luteranas da América Central: formada pelas Igrejas Luteranas de El Salvador, Nicarágua, Costa Rica, Honduras e Guatemala).

A IECLB participa anualmente do Conselho Unido de Missão (Joint Mission Board), uma coalizão de forças (ELKB, ELCA, FLM, Comunhão de Igrejas do Sul da África e IECLB) que apoia a missão em Moçambique.

Em 2019 também enviamos representante para participar do monitoramento da ação missionária e diaconal da Igreja de Angola, evento que reuniu ainda a Igreja Luterana da Finlândia.

Conselhos de Igrejas e Organizações internacionais

Conselho Mundial de Igrejas (CMI)

Federação Luterana Mundial. A comunhão latino-americana de Igrejas Luteranas (COL-FLM) reúne-se presencialmente uma vez por ano. Estas reuniões serão mais frequentes, a partir da experiência da pandemia

Conselho Latino Americano de Igrejas - CLAI (membros suspensa temporariamente, mas em processo de reorganização)

DOTAC – Diaconia das Américas e do Caribe

Além dessas parcerias acompanhadas diretamente pela Assessoria de Missão Global e Ecumenismo da Presidência da IECLB, existe ainda amplo espectro de parcerias entre Sínodos, Paróquias, Comunidades, Escolas, Instituições Diaconais com Sínodos, Decanatos, Distritos, Comunidades e instituições de outras Igrejas ao redor do mundo.

A pandemia nos aproximou. Nos forçou a descobrir novas formas de articulação em rede. A tecnologia facilitou e tornou possíveis inúmeras reuniões, diálogos, eventos, *lives*, webinários. A Presidência esteve presente em vários eventos internacionais, promovidos pelas parceiras, bem como em diálogos e encontros:

DIÁLOGOS, ENCONTROS E PARTICIPAÇÕES ECUMÊNICAS

DATA	REUNIÃO, CONSULTA, FÓRUM	LOCALIDADE	PARTICIPAÇÃO
26-28.11.2018	Lutheran World Federation Committee for World Service	Jericó/Israel	P. Presidente
28-30.11.2018	Lutheran World Federation Executive Committee Meeting	Jericó/Israel	P. Presidente
28.01.2019	Reunião entre Igrejas brasileiras e palestina, promovida por CONIC	Brasília/DF	P. 1º Vice-Presidente
03-04.02.2019	Encontro com representantes de ELM (Ev. Luth. Missionswerk in Niedersachsen)	Hermannsburg/Alemanha	Pa. Presidente
06.02.2019	Encontro com representantes da EKD (Evangelische Kirche in Deutschland)	Hannover/Alemanha	Pa. Presidente
12-13.02.2019	Reunião CILCA (Comunión de Iglesias Luteranas de Centroamérica), Mission EineWelt e IECLB	San Salvador/El Salvador	P. 2º Vice-Presidente
27.03.2019	Diálogo com representante de Brot für die welt	Porto Alegre/RS	P. 2º Vice-Presidente
03.04.2019	Reunião com representante de ELM (Ev. Luth. Missionswerk in Niedersachsen)	Porto Alegre/RS	P. 2º Vice-Presidente
09.04.2019	Reunião da Comissão de Diálogo Bilateral IECLB - ICAR	Porto Alegre/RS	P. 2º Vice-Presidente
30.04.2019	Diálogo com representante da Nordkirche	Porto Alegre/RS	P. 2º Vice-Presidente
07.05.2019	57º Assembleia da CNBB	Aparecida/SP	Pa. Presidente
11-14.05.2019	COL (Conferencia de Liderazgo, promovida por Lutheran World Federation)	Lima/Peru	Pa. Presidente
28-30.05.2019	Conselho Curador e XVI Assembleia Geral Ordinária da CONIC	Brasília/DF	P. 1º Vice-Presidente

DATA	REUNIÃO, CONSULTA, FÓRUM	LOCALIDADE	PARTICIPAÇÃO
07.06.2019	Encontro com representantes da ELKB (Evangelisch-Lutherische Kirche in Bayern)	München/Alemanha	Pa. Presidente
10-11.06.2019	Investidura da Bispa da Nordkirche	Schwerin/Alemanha	Pa. Presidente
01.07.2019	Diálogo com representante da Igreja da Suécia	Porto Alegre/RS	Pa. Presidente e P. 2º Vice-Presidente
05-10.08.2019	Fifteenth triennial Churchwide Assembly of the Evangelical Lutheran Church in America (ELCA)	Milwaukee-WI/Estados Unidos	Pa. Presidente e P. 2º Vice-Presidente
11-13.08.2019	Encontro com Bispa Presidente Elizabeth A. Eaton e representantes da ELCA	Chicago-IL/Estados Unidos	Pa. Presidente e P. 2º Vice-Presidente
24-28.08.2019	Mesa redonda sobre o Brasil, promovida por World Council of Churches	Genebra/Suíça	P. 2º Vice-Presidente
04.09.2019	Celebração ecumênica "20 anos da declaração conjunta sobre a doutrina da justificação"	Brasília/DF	P. 1º Vice-Presidente
17.09.2019	Diálogo com representante de Mission EineWelt	Porto Alegre/RS	P. 2º Vice-Presidente
25.09.2019	Diálogo com representante da FLM (Federação Luterana Mundial)	Porto Alegre/RS	Pa. Presidente e P. 2º Vice-Presidente
27-28.09.2019	Consulta IECLB-ELKB (Evangelisch-Lutherische Kirche in Bayern)	Foz do Iguaçu/PR	Pa. Presidente e P. 2º Vice-Presidente
29.-01.10.2019	Simpósio "Agrotóxicos e a Criação de Deus", promovido por ELKB	Foz do Iguaçu/PR	Presidência
02.10.2019	Diálogo com representante de ELM (Ev. Luth. Missionswerk in Niedersachsen)	Porto Alegre/RS	Pa. Presidente e P. 2º Vice-Presidente
03.10.2019	Comemoração do Dia da Unidade Alemã, promovida pelo Consulado Alemão de Porto Alegre	Porto Alegre/RS	Pa. Presidente
07.10.2019	Visita à Sociedade Bíblica do Brasil Unidade Regional de Porto Alegre	Porto Alegre/RS	Pa. Presidente
14.10.2019	Diálogo com a Bispa da Igreja da Suécia	Porto Alegre/RS	Pa. Presidente
25.10.2019	Confraternização da Comissão Interluterana de Literatura	São Leopoldo/RS	P. 2º Vice-Presidente
04-07.11.2019	Consulta com Igrejas Parceiras da ELKB (Evangelisch-Lutherische Kirche in Bayern)	Dresden/Alemanha	Pa. Presidente

DATA	REUNIÃO, CONSULTA, FÓRUM	LOCALIDADE	PARTICIPAÇÃO
10.11.2019	Encontro Temático da Conferência Geral de Kaiserserswerth	São Leopoldo/RS	Pa. Presidente
12.11.2019	Reunião da Comissão de Diálogo Bilateral IECLB -ICAR	Porto Alegre/RS	P. 2º Vice-Presidente
07.01.2020	Reunião de planejamento da Campanha da Fraternidade Ecumênica 2021	Brasília/DF	P. 1º Vice-Presidente
05-09.02.2020	Encuentro Luterano Interamericano "Ayni, desde nas Orillas" promovido por Evangelical Lutheran Church in America (ELCA)	Bogotá/Colômbia	P. 1º Vice-Presidente
21-22.02.2020	Reunião de CILCA (Comunión de Iglesias Luterana de Centroamerica)	San Salvador/El Salvador	P. 2º Vice-Presidente



Participação da Pa. Sílvia Genz e do P. Mauro de Souza na 15ª Assembleia Geral da ELCA. Milwaukee, WI, EUA, agosto de 2019.

Antes da pandemia houve muitos eventos, contatos, visitas, nos quais a Presidência da IECLB esteve diretamente envolvida. Todos eles contribuem de forma significativa para o desenvolvimento da missão na IECLB. Destacamos apenas dois desses momentos.

Em outubro de 2019, a IECLB recebeu a visita da Arcebispa da Igreja Luterana da Suécia, Dra. Antje Jackelén. Além de visitar a sede da IECLB, em Porto Alegre, a Arcebispa também foi uma das palestrantes na 3ª Convenção Nacional de Ministras e Ministros da IECLB, realizada em Curitiba/PR, que reuniu cerca de 500 Ministras e Ministros ordenados.



Participação do P. Mauro de Souza na Assembleia da CILCA. San Salvador/El Salvador, fevereiro de 2020



Palestra da Arcebispa da Igreja da Suécia, Pa. Dra. Antje Jackelén, na 3ª Convenção Nacional de Ministras e Ministros da IECLB. Curitiba/PR, outubro de 2019

Outro evento presencial a ser destacado foi a Consulta Bianual que acontece entre a IECLB e a Igreja na Baviera. A delegação da Igreja parceira esteve conosco de 26/9 a 4/10/2019 e estava assim representada: OKR Michael Martin, Diretor do Departamento de Ecumenismo e Vida Eclesiástica; Sr. Walter Schnell, 2º Vice-Presidente do Concílio da Igreja; KR Hans-Martin Gloël, Secretário de Ecumenismo e Responsabilidade Global; Dra. Susanne Henninger, Secretária para Assuntos Jurídicos e Finanças; Pastora Friederike Deeg, Secretária de América Latina - Mission EineWelt; Sra. Dorothea Droste, Secretária de Projetos Ecumênicos.



A IECLB esteve representada pela sua Presidência e sua assessoria teológica, pela Presidente do Conselho da Igreja, pelo Secretário-Geral e pela Secretária do Ministério com Ordenação. Além de tratar assuntos importantes para a parceria histórica entre as duas Igrejas, aconteceu o Simpósio “Agrotóxicos e a Criação de Deus”. Do Simpósio participaram também Pastoras Sinodais e Pastores Sinodais, o Secretário da Ação Comunitária, representantes dos Sínodos, assim como integrantes da equipe FLD-CAPA-COMIN.



Importante salientar que membros da IECLB sempre tiveram e continuam tendo belíssimo protagonismo no mundo ecumênico, ocupando importantes cargos e funções de serviço. Citamos alguns nomes que atualmente prestam este serviço:

Prof. Dr. Thomas Kang é membro do comitê Central do CMI; Dr. Marcelo Schneider atua como oficial de Comunicações do CMI; Prof. Dr. Valério Schaper integrou a Comissão Fé e Ordem do CMI nos últimos sete anos (há substituição em curso por outra pessoa da IECLB). O P. Dr. Nestor P. Friedrich, ex-Presidente da IECLB, é membro do Conselho da Federação Luterana Mundial e é Vice-Presidente da FLM para a América Latina. O Sr. Rudelmar Bueno de Faria ocupa a posição de Secretário-Geral da ACT Aliança e a Pa. Dra. Elaine Neuenfeldt é a titular da Coordenação do Trabalho com Mulheres de ACT. A Diac. Arlete Prochnow representa a IECLB na diretoria de Diaconia das Américas e Caribe (DOTAC). O P. em. Inácio Lemke preside o Conselho Nacional de Igrejas Cristãs, cuja Secretária Executiva é a Pa. Romi Bencke. O P. Renato Küntzer é tesoureiro da Coordenadoria Ecumênica de Serviços (CESE), e a Conselheira da Igreja Sra. Jaqueline Kuster Silva Schultz ocupa o cargo de tesoureira de Diaconia Recife. A lista seguiria com muitas pessoas luteranas em cargos e funções em outras instituições e conselhos regionais de Igrejas.

A relação de Ministros e Ministras da IECLB que constam como em atuação no exterior possui 32 nomes, espalhados por dez países da Europa (Alemanha, Suíça, Hungria, Inglaterra), América do Norte (Canadá e Estados Unidos), América Central (Honduras e El Salvador), além de Chile e África do Sul. Temos, neste momento, apenas dois Ministros estrangeiros atuando na IECLB: P. Dr. Heiko Grünwedel e o P. Daniel Meyer-Do Santos. Ambos vêm de Igrejas parceiras da Alemanha.

Duas pessoas jovens da IECLB fazem parte da Rede Jovens Reformadoras e Reformadores da FLM: Renato Valenga, Sínodo Paranapanema e Bianca Koffke, Sínodo Vale do Itajaí.

O Programa de Gênero e Religião (PGR) da Faculdades EST adquiriu o status de projeto-recurso internacional pela Igreja da Suécia. O Instituto Sustentabilidade (InS), que é uma parceria da Faculdades EST com IECLB e Federação Luterana Mundial, promove formação para Igrejas e instituições da América Latina.

Sempre que acionados, membros da IECLB contribuem de forma significativa para ações emergenciais em países onde temos relações de irmandade, como no caso dos ciclones que atingiram Moçambique, em março de 2019.

Como o próprio nome indica, a pandemia atingiu o mundo todo. Não há, hoje, lugares intocados ou indiferentes a ela. Obviamente, nossas parceiras também passam por dificuldades e aflições bastante semelhantes às nossas. Será necessária muita oração, ação e criatividade para prosseguir com a missão de Deus no mundo. Tão importante quanto os recursos financeiros será a troca de conhecimentos, sabedorias e informações acumuladas durante o período. Talvez haja um grande movimento de unidade em curso que ainda não é possível ser visualizado. Importante, no entanto, é que superemos as dicotomias e as polarizações. Pessoas, Comunidades e Igrejas pensam diferente, têm hermenêuticas diferentes, têm práticas e visões missionárias diferentes, mas o Evangelho de Jesus Cristo, a boa notícia da vitória da vida sobre a morte e os poderes da morte – este Evangelho precisa nos unir.

A Presidência manifesta gratidão a Deus por permitir que tantas parceiras façam parte da caminhada da IECLB. São muitos os dons, conhecimentos, orações e recursos compartilhados. A cada uma de nossas parceiras, um muitíssimo obrigado.

A pandemia acelerou processos que já estavam em curso. Por exemplo, a possibilidade de encontros grandes, globais, sem necessidade de deslocamentos. Estas conexões tendem a crescer, fortalecendo os trabalhos em rede, as trocas e a solidariedade. Claro que precisamos lidar com as dificuldades técnicas e contextuais, como o fato de que há pessoas e comunidades inteiras sem acesso à Internet, ou como a exaustão causada pela exposição a tantas horas diante de uma tela possivelmente radioativa. Tudo isso precisa ser estudado, refletido e melhorado. Mas, se trabalharmos bem e na medida certa, mantendo a espiritualidade alicerçada na oração, e resguardando a sanidade, podemos ampliar as redes e nos fortalecer em direção a uma única Igreja cristã no mundo – talvez seja esta uma grande chance de sermos instrumentos de Deus a serviço da vida de toda a Criação.



2.5 COMUNICAÇÃO

O PAMI define a comunicação como um eixo transversal da missão. Nossa missão de proclamar o Evangelho de Jesus Cristo é um ato de comunicação! Ações de comunicação são aquelas que proclamam o Evangelho e contribuem para promover a visibilidade pública da Igreja, estabelecer vínculos e difundir seus valores (Roteiro para o Planejamento Missionário). Do reconhecimento da importância da comunicação surgiu o Programa de Qualificação da Comunicação.

Na Meta Missionária 5 – Uma Igreja sinodal bem conduzida, democrática, transparente, conectada e sustentável – a comunicação é declarada como área de prioridade para ação. Os objetivos estabelecidos nessa área de prioridade são:

1. Potencializar uma comunicação que expresse a mensagem do Evangelho na perspectiva da confessionalidade luterana.

2. Oportunizar uma comunicação fluida e recíproca, capaz de receber e entregar informações e conteúdos.

3. Reforçar a comunicação que promova a convivência comunitária.

4. Ampliar e fortalecer os meios e rede de comunicação com vistas à missão da IECLB.

A partir do planejamento da Sede Nacional, a Presidência da IECLB definiu como prioridades a área da comunicação e de formação para o Sacerdócio Geral, tendo em vista o cumprimento de nossa missão. Se nossa comunicação for eficaz e assumirmos o Sacerdócio Geral sob a orientação do Espírito Santo:

“Todas as pessoas temerão, e anunciarão as obras de Deus, e entenderão o que ele faz” (Salmo 64.9)

Com o objetivo de reestruturar e aprimorar a área da comunicação da sede nacional, a Presidência da IECLB propôs, e o Conselho da Igreja aprovou, em novembro de 2019, a criação da Coordenação de Comunicação e Relações Públicas. As principais atribuições dessa Coordenação são:

Elaborar plano de ação de comunicação da sede nacional da IECLB com base em diagnóstico do ambiente e nas estratégias institucionais.

Gerir os diferentes canais de comunicação de âmbito nacional da IECLB.

Produzir conteúdos para diferentes mídias e colaborar com o Núcleo de Produção e Assessoria (NPA) na elaboração de materiais.

Promover ações de relacionamento com os diferentes públicos de interesse da instituição.

Afirmar o posicionamento institucional e realizar ações quando forem identificados riscos e ameaças.

Divulgação de eventos da sede da Igreja.

Articular ações com os Sínodos para desenvolver diretrizes orientadoras e procedimentos de comunicação comuns às diferentes instâncias da Igreja.

Criar uma rede de comunicadoras e comunicadores na IECLB.

A Coordenação de Comunicação e Relações Públicas iniciou suas atividades na segunda quinzena de março, no mesmo período em que a IECLB orientou a suspensão das atividades comunitárias que envolvem encontro presencial de pessoas. Com o avanço da pandemia de Covid-19, a comunicação através das novas tecnologias se tornou imprescindível para divulgar o Evangelho, manter o contato e a proximidade com as pessoas. Assim como aconteceu em Comunidades, Paróquias e Sínodos, novas demandas e perguntas surgiram. A importância da comunicação ficou ainda mais evidente.

Neste período de pandemia conseguimos ampliar o número de seguidoras e seguidores em redes sociais como Facebook e Youtube, além de criar o canal oficial de Instagram da IECLB. De certa forma, o crescimento nas redes sociais é resultado natural do processo de isolamento. Permanecendo em casa, as pessoas buscam contato e informações através das redes. Mas também é necessário um planejamento de publicações que consiga responder aos sentimentos de angústia, solidão, luto, insegurança ou medo. São necessárias mensagens que fortaleçam a fé e a esperança. São necessárias ações de comunicação que promovam comunhão.

FACEBOOK	Nº DE PESSOAS QUE SEGUEM	CURTIDAS
Setembro 2018	16.518	16.147
Março 2019	18.257	17.894
Setembro 2019	19.648	19.251
Março 2020	22.155	21.275
Setembro 2020	22.334	23.638

PERFIL DAS PESSOAS QUE SEGUEM

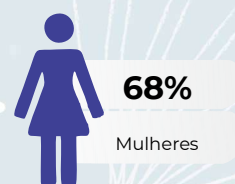

PERFIL INTERAÇÕES

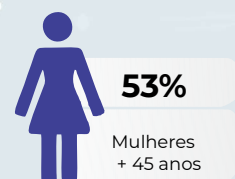



INSTAGRAM

A partir de
junho de 2020



PERFIL



59%

Mulheres



41%

Homens

O Instagram da IECLB foi lançado no mês de junho de 2020, com o objetivo de atingir o público jovem que migrou, nos últimos anos, para esta plataforma digital. O perfil é constituído por pessoas entre 18 e 34 anos.



YOUTUBE

Visualizações

inscrições

2019

82.556

1.168

2020

Até junho

233.266

4.363

AUMENTO

182,73%

273,54%

TOTAL

472.614
Horas Visualizadas

7.462

Vídeos e *lives* têm sido recursos muito importantes para divulgar mensagens e informações, bem como aproximar a Presidência da IECLB de seus membros. Como destaque citamos a série de *lives* sobre as Metas Missionárias, realizadas pela Presidência em parceria com Pastorais Sinodais, Pastores Sinodais, Conselho da Igreja e Setores de Trabalho em âmbito nacional. Acompanharam essas *lives* pessoas de todos os Sínodos da IECLB.



PERFIL



57,5%

Mulheres



42,5%

Homens



Os acessos ao Portal Luteranos, que já vinham em curva ascendente, cresceram em ritmo maior. Para 2021 temos prevista uma reformulação do Portal com o objetivo de torná-lo mais moderno, dinâmico e acessível.

Desempenho de Mídias Digitais	2019	2020 Até Junho	Aumento em 2020	2020 Até Junho
Portal - Total de visitas	1.631.954	957.160	17,30%	24.108.790
Portal - Total de páginas visualizadas	3.374.900	1.884.981	11,70%	41.661.126
Operações no Portal - Equipe	27.474	19.287	40,4%	383.939
Operações no Portal - Organizações	10.469	8.559	63,51%	116.908
ISSUU - Leitura de 1.350 Publicações Digitais	30.703	36.315	136,55%	117.385
SoundCloud - Reprodução de 200 áudios	10.511	8.672	65%	33.145



O Jornal Evangélico Luterano é o jornal nacional da IECLB, e leva, mensalmente, formação e informação aos seus leitores e leitoras, com o intuito de aproximar pessoas luteranas de todos os Sínodos. O Jorev passou por duas reformulações, em 2018 e 2019, tendo, desde então, o design da foto ao lado.

O planejamento da sede nacional da IECLB colocou como meta o desenvolvimento de um aplicativo para *smartphone*. Análises da Coordenação de Comunicação demonstraram que a maioria dos acessos ao Portal Luteranos são realizados através de aparelho celular, evidenciando a consolidação deste dispositivo como meio preferencial de comunicação e acesso a informações. O aplicativo da IECLB será um canal de informação e comunicação de abrangência nacional, porém focado na utilização sinodal. Nas configurações do aplicativo será possível definir um Sínodo para receber notificações, mensagens e ver a agenda deste Sínodo.



O aplicativo tem o objetivo de ser um canal de comunicação simples, atraente e democrático, tornando as pessoas mais conectadas à IECLB. O lançamento do aplicativo está previsto para o final de 2020.

A Coordenação de Comunicação presta serviço à sede nacional da IECLB, mas está também, na medida do possível, à disposição dos Sínodos para realização de projetos conjuntos. Mesmo com a retomada gradual das atividades presenciais, as redes de comunicação e comunhão que se estabeleceram neste período de pandemia não serão abolidas. Estamos caminhando para modalidades híbridas, de formatos presencial e *online*. A área de comunicação tem o grande desafio de conectar estes formatos, promovendo novas formas de evangelização, comunhão, diaconia e liturgia.



2.6 NÚCLEO DE PRODUÇÃO E ASSESSORIA

O Núcleo de Produção e Assessoria (NPA) existe para :

- a)** Fomentar a produção de materiais.
- b)** Disponibilizar assessorias que visam a formação de lideranças comunitárias e a respectiva promoção do Sacerdócio Geral de todas as pessoas que creem.

A finalidade do NPA é contribuir com a missão da IECLB.

A produção de materiais e a oferta de assessorias são definidas a partir das demandas identificadas em diferentes instâncias da IECLB, sua Presidência, os Sínodos, os Conselhos Nacionais e programas de gestão. Na elaboração dos respectivos materiais ou cursos, o vínculo confessional-eclesialístico de conteúdos e formatos é assegurado, promovendo-se desta forma a unidade da Igreja. Fator cada vez mais importante será oferecer soluções e inovações para demandas e necessidades dos Sínodos.

O NPA trabalha em equipe, especialmente com as coordenações da Secretaria da Ação Comunitária (SAC). Desde março de 2020 o P. Dr. Paulo Afonso Butzke atua como Coordenador do NPA.

Em 2019, a coordenação do NPA assessorou um grande número de encontros e seminários em diversos Sínodos da IECLB. As temáticas foram variadas, abrangendo questões como liderança na Bíblia, Sacerdócio Geral, Planejamento Missionário, Tema do Ano, Educação Cristã. Público-alvo das assessorias foram Ministras, Ministros e lideranças comunitárias. Como destaque citamos a série de encontros “Servir a Deus na IECLB”,

que abordou questões de organização da IECLB, contribuição e características da liderança.



Curso de Bibliologia, 2018

O NPA também acompanhou o trabalho do Bibliolog, uma forma inovadora de experiência com a Bíblia. Através do Bibliolog, as pessoas ganham acesso ao texto bíblico e dão vida às letras do texto e descobrem o significado da Bíblia para as suas vidas. A Pastora Adriane Beatriz Dalferth Sossmeier e o Pastor Jandir Ilton Sossmeier possuem qualificação internacional e realizaram vários seminários de Bibliolog no âmbito da IECLB.

Dentre as principais ações de produção de material implementadas, destacam-se os subsídios para os Temas do Ano, elaborados em parceria com a Presidência, as Coordenações da Secretaria da Ação Comunitária e a Rede Sinodal de Educação. A recente integração da Campanha Vai e Vem ao Tema do Ano amplia a importância e as possibilidades no desenvolvimento de uma Igreja viva e missionária.



Com alegria destacamos a boa aceitação do Curso Redescoberta do Evangelho (CRE). O CRE é um material em formato impresso, destinado para encontros de grupos. Seu objetivo é promover conhecimento bíblico, comunhão e fortalecimento da vivência da fé em nossas

Comunidades. Em 2020 foi elaborada uma terceira série do Curso Redescoberta do Evangelho, a ser lançada no início de 2021. Intitulado “Sal e Luz”, o CRE 3 contém estudos sobre personagens do Novo Testamento

e sua atuação missionária. Ademais, o NPA acompanhou a elaboração de materiais das coordenações da SAC, tais como: O Amigo das Crianças, Palavr@ção, Criatidade, folder Diaconia, entre outros.

Solicitado pela Presidência e oferecido pela Secretaria do Ministério com Ordenação, o NPA produziu e realizou várias edições do curso “Luto em tempos de Covid” em parceria com um grupo de trabalho (Pa. Vera M. Immich, Pa. Vera C. Weissheimer, P. Me. Deolindo Feltz) e o Instituto de Sustentabilidade/EAD da EST. Indicação da Obra Missionária Luterana/Alemanha, o NPA está elaborando a versão brasileira do projeto “TeamUnser”, que por aqui será chamado de “Nossa Equipe”, um conjunto de materiais visando o desenvolvimento de equipes de presbitérios e lideranças.

Em função das restrições impostas pela pandemia, as ofertas de assessoria teológica em 2020 ocorreram através de palestras *online* e participação em *lives*. Ofertas digitais deverão permanecer também quando a “normalidade presencial” retornar à vida eclesial. Parte dos materiais poderá ser oferecido em versão impressa e digital (por ex. os estudos do CRE). Igualmente, assessorias poderão acontecer através de seminários presenciais e virtuais (webinários, cursos *online*, etc). Desta forma, a grande demanda existente na formação para a vivência concreta do Sacerdócio Geral poderá ser atendida com mais eficácia e amplitude, com menor investimento de recursos.



Curso *online*
Luto em Tempos de Covid



2.7 RELAÇÃO DE PARTICIPAÇÕES DA PRESIDÊNCIA

Encontros/Conferências da Presidência com Pastoras e Pastores Sinodais, Presidentes de Conselhos Sinodais e Tesoureiras e Tesoureiros Sinodais, com participação da Secretaria Geral.

DATA	ENCONTRO	LOCALIDADE	PARTICIPAÇÃO
11-15.09.2018	Encontro da Presidência com Pastoras e Pastores Sinodais, Presidentes de Conselhos Sinodais e Tesoureiros Sinodais, com participação da Secretaria Geral	São Leopoldo/RS	P. Presidente e Pa. 1ª Vice-Presidente
19-22.03.2019	Encontro da Presidência com Pastoras e Pastores Sinodais, com participação da Secretaria Geral	São Leopoldo/RS	Presidência
10-14.09.2019	Encontro da Presidência com Pastoras e Pastores Sinodais, Presidentes de Conselhos Sinodais e Tesoureiros Sinodais, com participação da Secretaria Geral	São Leopoldo/RS	Presidência
17-20.03.2020	Encontro da Presidência com Pastoras e Pastores Sinodais, com participação da Secretaria Geral	Plataforma <i>Online</i>	Presidência
02.04.2020	Conferência da Presidência com Pastoras e Pastores Sinodais	Plataforma <i>Online</i>	Presidência
08.05.2020	Conferência da Presidência com Pastoras e Pastores Sinodais	Plataforma <i>Online</i>	Presidência
15.05.2020	Conferência da Presidência com Pastoras e Pastores Sinodais	Plataforma <i>Online</i>	Presidência
29.05.2020	Conferência da Presidência com Pastoras e Pastores Sinodais	Plataforma <i>Online</i>	Presidência

ASSEMBLEIAS SINODAIS

DATA	SÍNODO	LOCALIDADE	PARTICIPAÇÃO
04.08.2018	Centro-Campanha-Sul	São Pedro do Sul/RS	P. Presidente e Pa. 1ª Vice-Presidente
18.08.2018	Rio dos Sinos	Porto Alegre/RS	Pa. Presidente
01.09.2018	Vale do Taquari	Taquari/RS	Pa. 1ª Vice-Presidente
01-02.09.2018	Espírito Santo a Belém	Vila Velha/ES	Pa. Presidente
22.09.2018	Nordeste Gaúcho	Montenegro/RS	P. Presidente e Pa. 1ª Vice-Presidente
13.04.2019	Paranapanema	Curitiba/PR	Pa. Presidente
27.04.2019	Uruguai	Palmitos/SC	P. 1ª Vice-Presidente
04.05.2019	Vale do Itajaí	Rodeio/SC	P. 1ª Vice-Presidente
18.05.2019	Planalto Rio-Grandense	Tapejara/RS	P. 2ª Vice-Presidente
18 -19.05.2019	Sudeste	Campinas/SP	P. 1ª Vice-Presidente
25.05.2019	Nordeste Gaúcho	Três Coroas/RS	P. 2ª Vice-Presidente
25-26.05.2019	Norte Catarinense	Joinville/SC	Pa. Presidente e P. 1ª Vice-Presidente
01.06.2019	Sul-Rio-Grandense	Morro Redondo/RS	Pa. Presidente
20-22.06.2019	Mato Grosso	Chapada dos Guimarães/MT	P. 2ª Vice-Presidente
21-23.06.2019	Brasil Central	Brasília/DF	Pa. Presidente
13.07.2019	Centro-Campanha-Sul	Arroio do Tigre/RS	Pa. Presidente
03.08.2019	Centro-Sul Catarinense	Taió/SC	P. 1ª Vice-Presidente
16-18.08.2019	Rio Paraná	Maracaju/MS	Pa. Presidente
17.08.2019	Rio dos Sinos	Novo Hamburgo/RS	P. 2ª Vice-Presidente
28.09.2019	Noroeste Riograndense	Novo Machado/RS	P. 1ª Vice-Presidente
09.11.2019	Vale do Taquari	Forquetinha/RS	P. 2ª Vice-Presidente
15-17.11.2019	Amazônia	Cacoal/RO	Pa. Presidente
27.06.2020	Norte Catarinense	Plataforma <i>online</i>	P. 2ª Vice-Presidente

CELEBRAÇÕES, SEMINÁRIOS, FÓRUNS, LANÇAMENTOS, ENCONTROS, REUNIÕES E OUTROS

DATA	EVENTO	LOCALIDADE	PARTICIPAÇÃO
22.07.2018	24º CONGRENAGE	Teutônia/RS	P. Presidente
24.02.2019	Seminário para Pastoras e Pastores Sinodais	Porto Alegre/RS	Presidência
01.03.2019	Encontrão Regional do ME	Ivoti/RS	Pa. Presidente
09.03.2019	Diálogo com Presbitério da Paróquia Centro de SP	São Paulo/SP	Pa. Presidente
09.03.2019	Aniversário de Fundação da Comunidade de Rio Claro	Rio Claro/SP	Pa. Presidente
10.03.2019	Culto de envio do Pastor Hirota Tokuhiro	São Paulo/SP	Pa. Presidente
28.04.2019	Jubileu de 50 anos da Comunidade Evangélica de Confissão Luterana em Brasília	Brasília/DF	P. 2º Vice-Presidente
06-09.06.2019	Encontro de Projetos Missionários do Norte do Brasil	Brasília/DF	P. 1º Vice-Presidente
09.06.2019	Dia Sinodal da Igreja Sínodo Planalto Rio-Grandense	Ajuricaba/RS	P. 2º Vice-Presidente
16.06.2019	50 anos de Construção do Templo da Igreja Cristo Bom Pastor em Caxias do Sul	Caxias do Sul/RS	Pa. Presidente
16.06.2019	Dia Sinodal da Igreja - Sínodo Sudeste	Petrópolis/RJ	P. 1º Vice-Presidente
23-25.06.2019	Encontro com vítimas de Brumadinho	Belo Horizonte/MG	Pa. Presidente
28.06.2019	Exame de Admissão ao Período Prático	São Leopoldo/RS	P. 2º Vice-Presidente
11.07.2019	Celebração Jubileu de Ordenação	Porto Alegre/RS	Pa. Presidente
14.07.2019	60 anos da Comunidade Evangélica Floresta Imperial	Novo Hamburgo/RS	Pa. Presidente
19.07.2019	83 anos da Comunidade Martin Luther	Porto Alegre/RS	Pa. Presidente
31.07-01.08.2019	GT de avaliação do modelo funcional da IECLB	Porto Alegre/RS	Pa. Presidente e P. 1º Vice-Presidente
24.08.2019	Encontro de Grupos de OASE das UPs Campinas e São Paulo	Campinas/SP	Pa. Presidente

DATA	EVENTO	LOCALIDADE	PARTICIPAÇÃO
29.08-01.09.2019	Encontro Projetos Missionários	Campinas/SP	P. Presidente
08.09.2019	169 anos da Comunidade de Sapiranga	Sapiranga/RS	P. 2º Vice-Presidente
09.09.2019	Encontro de Ministras Eméritas e Ministros Eméritos	São Leopoldo/RS	Pa. Presidente
17.09.2019	Celebração da OASE - Vale do Taquari	Arroio do Meio/RS	Pa. Presidente
15-17.10.2019	Convenção Nacional de Ministras e Ministros	Curitiba/PR	Presidência
21.10.2019	Diálogo com representantes do Sínodo Centro-Sul Catarinense	Porto Alegre/RS	Pa. Presidente
27.10.2019	Dia Sinodal da Igreja Sínodo Noroeste Riograndense	Horizontina/RS	Pa. Presidente e Assessor Teológico
27.10.2019	Dia Sinodal da Igreja - Sínodo Uruguai	Iraí/RS	Pa. Presidente
31.10.2019	Culto alusivo aos 502 anos da Reforma Luterana	Joinville/SC	Pa. Presidente
31.10.2019	Dia Luterano - UP Jucu	Domingos Martins/ES	Pa. Presidente
03.11.2019	100 anos de Fundação da Comunidade de Jacutinga	Baixo Guandu/ES	P. 2º Vice- Presidente
10.11.2019	120 anos da Comunidade de Corupá	Corupá/SC	P. 1º Vice- Presidente
18-19.11.2019	GT de avaliação do modelo funcional da IECLB	Porto Alegre/RS	Pa. Presidente e P. 1º Vice-Presidente
24.11.2019	150 anos da Comunidade Evangélica de Confissão Luterana em São Sebastião do Caí	São Sebastião do Caí/RS	Pa. Presidente
01.12.2019	120 anos da Comunidade Evangélica de Confissão Luterana em Castro	Castro/PR	Pa. Presidente
04-05.12.2019	Encontro para análise das Competências Requeridas para o Min. com Ordenação	Porto Alegre/RS	P. 1º Vice- Presidente
10.01.2020	Acampamento Repartir Juntos 2020	Santo Ângelo/RS	Pa. Presidente
18.01.2020	Culto Ação de Graças pelo exercício do Min. Pastoral na IECLB da Pa. Marion Freitag	Ibirama/SC	Pa. Presidente
12.02.2020	Envio da Diaconisa Arlete Prochnow para El Salvador	São Leopoldo/RS	Pa. Presidente e P. 2º Vice-Presidente

DATA	EVENTO	LOCALIDADE	PARTICIPAÇÃO
21.02.2020	Encontrão Regional do ME	Ivoti/RS	Pa. Presidente
30.04.2020	Reunião com Pastora Sinodal do Sínodo Brasil Central	Plataforma <i>Online</i>	Presidência
09.06.2020	Reunião sobre Formação Teológica	Plataforma <i>Online</i>	Pa. Presidente e P. 2° Vice-Presidente
30.06.2020	Live com Paróquia Porto Alegre-Matriz	Plataforma <i>Online</i>	Pa. Presidente

REUNIÕES DO CONSELHO DA IGREJA E DIRETORIA DO CONSELHO DA IGREJA DA IECLB

DATA	EVENTO	LOCALIDADE	PARTICIPAÇÃO
26-28.07.2018	Conselho da Igreja	Porto Alegre/RS	Presidência
28.09.2018	Diretoria do Conselho da Igreja	Porto Alegre/RS	P. Presidente
09.11.2018	Diretoria do Conselho da Igreja	Porto Alegre/RS	P. Presidente
15-16.12.2018	Conselho da Igreja	Porto Alegre/RS	P. Presidente e Pa. 1° Vice-Presidente
22.02.2019	Diretoria do Conselho da Igreja	Porto Alegre/RS	P. 2° Vice-Presidente
29-30.03.2019	Conselho da Igreja	Porto Alegre/RS	Presidência
17.05.2019	Diretoria do Conselho da Igreja	Porto Alegre/RS	Pa. Presidente
02-03.08.2019	Conselho da Igreja	Porto Alegre/RS	Pa. Presidente e P. 1° Vice-Presidente
28.02.2020	Diretoria do Conselho da Igreja	Plataforma <i>Online</i>	Pa. Presidente e P. 1° Vice-Presidente
03-04.04.2020	Conselho da Igreja	Plataforma <i>Online</i>	Presidência
14.04.2020	Conselho da Igreja	Plataforma <i>Online</i>	Presidência
15.05.2020	Diretoria do Conselho da Igreja	Plataforma <i>Online</i>	Presidência

EVENTOS GOVERNAMENTAIS

DATA	SÍNODO	LOCALIDADE	PARTICIPAÇÃO
30.10.2019	Sessão solene do Estado do Espírito Santo - Assembleia Legislativa do Estado	Vitória/ES	P. 2º Vice-Presidente

ATIVIDADES RELATIVAS À HABILITAÇÃO MINISTERIAL

DATA	EVENTO	LOCALIDADE	PARTICIPAÇÃO
12.07.2018	Reunião Comissão de Designação e Envio	Porto Alegre/RS	P. Presidente e P. 2º Vice-Presidente
11-12.11.2018	Colóquio com Candidatos ao Ministério com Ordenação		P. Presidente e Pa. 2º Vice-Presidente
10-16.10.2018	Seminário Nacional do Período Prático	Gramado/RS	P. Presidente
19.11.2018	Reunião Comissão de Designação e Envio	Porto Alegre/RS	Pa. Presidente
28-29.06.2019	Exame de Admissão ao PPHM – Exame Oral	São Leopoldo/RS	Pa. Presidente e P. 2º Vice-Presidente
10.07.2019	Reunião Comissão de Designação e Envio	Porto Alegre/RS	P. 1º Vice-Presidente
18-19.10.2019	Seminário Nacional do Período Prático	Curitiba/PR	P. 2º Vice-Presidente
08-09.11.2019	Exame Pró-Ministério	São Leopoldo/RS	Pa. Presidente e P. 2º Vice-Presidente
11-12.11.2019	Colóquio com Candidatos ao Ministério com Ordenação	Porto Alegre/RS	Presidência
21.11.2019	Reunião com Pastoras e Pastores Sinodais em preparação à reunião da Comissão de Designação e Envio	Plataforma <i>Online</i>	Pa. Presidente
28.11.2019	Reunião Comissão de Designação e Envio	Plataforma <i>Online</i>	P. 1º Vice- Presidente
22.01.2020	Reunião da Comissão Designação e Envio ao Período Prático Complementar	Plataforma <i>Online</i>	Pa. Presidente

DIÁLOGOS, ENCONTROS COM MINISTRAS E MINISTROS E CONFERÊNCIAS MINISTERIAIS SINODAIS

DATA	EVENTO	LOCALIDADE	PARTICIPAÇÃO
14.02.2019	Diálogo com Ministro	Porto Alegre/RS	P. 2º Vice-Presidente
08.03.2019	Diálogo com Ministro	São Paulo/SP	Pa. Presidente
14.03.2019	Diálogo com Ministro	Porto Alegre/RS	Pa. Presidente
28.03.2019	Conferência Ministerial Sinodal Sínodo Vale do Taquari	Teutônia/RS	Pa. Presidente e P. 1º Vice-Presidente
11.04.2019	Diálogo com Ministro	Porto Alegre/RS	Pa. Presidente
27.05.2019	Diálogo com casal de Ministros	Porto Alegre/RS	Pa. Presidente e P. 2º Vice-Presidente
03.06.2019	Diálogo com Ministro	Porto Alegre/RS	Pa. Presidente
16.07.2019	Diálogo com Ministro	Porto Alegre/RS	Pa. Presidente
29.07.2019	Diálogo com Ministro	Porto Alegre/RS	Pa. Presidente
09.10.2019	Diálogo com Ministro	Porto Alegre/RS	Pa. Presidente
11.10.2019	Diálogo com Ministra	Porto Alegre/RS	Pa. Presidente
26-27.11.2019	Conferência Ministerial Sinodal Espírito Santo a Belém	Ibiraçu/ES	Pa. Presidente
27.01.2020	Diálogo com Ministra	Porto Alegre/RS	Pa. Presidente
10.03.2020	Conferência Ministerial Sinodal Sínodo Centro-Sul Catarinense	Ituporanga/SC	Pa. Presidente
13.05.2020	Conferência Ministerial Sinodal Sínodo Parapanema	Plataforma <i>online</i>	Pa. Presidente
01.06.2020	Conferência Ministerial Sinodal Espírito Santo a Belém	Plataforma <i>online</i>	Pa. Presidente
09.06.2020	Conferência Ministerial Sinodal Sínodos Vale do Itajaí e norte Catarinense	Plataforma <i>online</i>	Pa. Presidente

ORDENAÇÃO AO MINISTÉRIO

DATA	SÍNODO	LOCALIDADE	PARTICIPAÇÃO
27.01.2019	Augusto Cesar Klug Ministério Pastoral	Rio do Sul/SC	Pa. Presidente
27.01.2019	Cledimar Becker Ministério Missionário	Rio do Sul/SC	Pa. Presidente
27.01.2019	Felipe Schütz Bennert Ministério Pastoral	Rio do Sul/SC	Pa. Presidente
27.01.2019	Felipe Andrei Graupe Ministério Pastoral	Rio do Sul/SC	Pa. Presidente
27.01.2019	Joelmir Schanoski Ministério Pastoral	Rio do Sul/SC	Pa. Presidente
27.01.2019	Jonathan Klebber Ministério Pastoral	Rio do Sul/SC	Pa. Presidente
27.01.2019	Rafael Fernando de Oliveira Carneiro Ministério Missionário	Rio do Sul/SC	Pa. Presidente
27.01.2019	Tiago Marcel Semin Zang Ministério Missionário	Rio do Sul/SC	Pa. Presidente
27.01.2019	William Felipe Zacarias Ministério Pastoral	Rio do Sul/SC	Pa. Presidente
24.02.2019	Ana Aline Centeno Medeiros Ministério Missionário	Porto Alegre/RS	Pa. Presidente
24.02.2019	Betina Pagel De Oliveira Ministério Pastoral	Porto Alegre/RS	Pa. Presidente
24.02.2019	Camila Luísa Faber Kerber Ministério Pastoral	Porto Alegre/RS	Pa. Presidente
24.02.2019	Iraildes Ferreira Santoro Ministério Pastoral	Porto Alegre/RS	Pa. Presidente
24.02.2019	Joel Francisco Decothé Junior Ministério Pastoral	Porto Alegre/RS	Pa. Presidente
24.02.2019	Juliana Lohmann Lindner Ministério Pastoral	Porto Alegre/RS	Pa. Presidente
24.02.2019	Robson Peters Ministério Pastoral	Porto Alegre/RS	Pa. Presidente
24.02.2019	Scharles Adriano Metz Ministério Missionário	Porto Alegre/RS	Pa. Presidente

DATA	SÍNODO	LOCALIDADE	PARTICIPAÇÃO
14.02.2020	Aislan Henrique Greuel Ministério Pastoral	Joinville/SC	Pa. Presidente
14.02.2020	Camila Laís Karsten Ministério Pastoral	Joinville/SC	Pa. Presidente
14.02.2020	João Carlos de Souza Ministério Pastoral	Joinville/SC	Pa. Presidente
14.02.2020	Manuela Letícia Marezani Schwingel Ministério Pastoral	Joinville/SC	Pa. Presidente
14.02.2020	Marcelo Maiberg Ministério Pastoral	Joinville/SC	Pa. Presidente
14.02.2020	Mateus Neuhaus Ministério Pastoral	Joinville/SC	Pa. Presidente
14.02.2020	Sara Pabst Martins Ministério Pastoral	Joinville/SC	Pa. Presidente
16.02.2020	Geraldo Thomas Ministério Missionário	Santa Maria de Jetibá/ES	Pa. Presidente
16.02.2020	Hilquias Rossmann Ministério Pastoral	Santa Maria de Jetibá/ES	Pa. Presidente
16.02.2020	Jairson Discher Ministério Pastoral	Santa Maria de Jetibá/ES	Pa. Presidente
16.02.2020	Roana Clara Gums Ministério Pastoral	Santa Maria de Jetibá/ES	Pa. Presidente
01.03.2020	Daline Luana Moeller Scheuermann Ministério Missionário	Porto Alegre/RS	Pa. Presidente
01.03.2020	Edir Spredemann Ministério Catequético	Porto Alegre/RS	Pa. Presidente
01.03.2020	Felipe Gustavo Koch Buttelli Ministério Pastoral	Porto Alegre/RS	Pa. Presidente
01.03.2020	Graziele Beatriz Schaefer Ministério Pastoral	Porto Alegre/RS	Pa. Presidente
01.03.2020	Jefferson Schmidt Ministério Pastoral	Porto Alegre/RS	Pa. Presidente
01.03.2020	Maycon Darci Ogliari Ministério Pastoral	Porto Alegre/RS	Pa. Presidente

DIÁLOGOS, ENCONTROS E SOLENIDADES DIVERSAS COM ORGANIZAÇÕES E SETORES CONFSSIONALMENTE IDENTIFICADOS

DATA	EVENTO	LOCALIDADE	PARTICIPAÇÃO
17-19.07.2018	32º Congresso da Educação Básica da Rede Sinodal	Ijuí/RS	Pa. Presidente
26.02.2019	Diálogo com representantes da Rede Sinodal de Educação	Porto Alegre/RS	Pa. Presidente
07.03.2019	Inauguração de prédio do Ensino Fundamental do Colégio Mauá	Santa Cruz do Sul/RS	Pa. Presidente
11.03.2019	Reunião com representantes da FLD	Porto Alegre/RS	Pa. Presidente
18.03.2019	Reunião com representantes da Faculdades EST	São Leopoldo/RS	Pa. Presidente e P. 1º Vice-Presidente
22.03.2019	Investidura do Diretor Geral da ABEFI	Novo Hamburgo/RS	Pa. Presidente
31.03.2019	Encontro com representantes da FATEV	Curitiba/PR	Pa. Presidente e P. 1º Vice-Presidente
01.04.2019	Encontro com representantes da FLT	São Bento do Sul/SC	Pa. Presidente e P. 1º Vice-Presidente
05-07.04.2019	Celebração 120 anos da OASE no Brasil	Blumenau/SC	Pa. Presidente e P. 1º Vice-Presidente
09.04.2019	Palestra para membros do Grupo de Empreendedores Evangélico-Luteranos de Porto Alegre	Porto Alegre/RS	Pa. Presidente
16.04.2019	Diálogo com representantes da LELUT	Porto Alegre/RS	Presidência
28.04.2019	Investidura da nova Diretoria da Associação Diacônica Luterana	Afonso Cláudio/ES	Pa. Presidente
19.05.2019	Culto de jubileu de 80 anos da Casa Matriz de Diaconisas	São Leopoldo/RS	Pa. Presidente
20.05.2019	Diálogo com representantes do CAPA	Porto Alegre/RS	Presidência
30.05.2019	Encontro de Liderança Jovem da Rede Sinodal	Estrela/RS	Pa. Presidente
03.06.2019	Diálogo com representantes do Conselho de Administração da Faculdades EST	São Leopoldo/RS	Pa. Presidente

DATA	EVENTO	LOCALIDADE	PARTICIPAÇÃO
17.06.2019	Reunião com representantes da ASPECIR	Porto Alegre/RS	Pa. Presidente e P. 2º Vice-Presidente
29.06.2019	Investidura da Diretoria do Conselho Nacional de Diaconia	São Leopoldo/RS	Pa. Presidente
01.07.2019	Reunião com representantes da Rede Sinodal de Educação	Porto Alegre/RS	Pa. Presidente e P. 2º Vice-Presidente
02.07.2019	Diálogo com representantes da Pastoral Popular Luterana	Porto Alegre/RS	Presidência
04.07.2019	Diálogo com representante da Fundação Luterana de Diaconia	Porto Alegre/RS	Pa. Presidente
04.07.2019	Diálogo com representantes de MEUC	Porto Alegre/RS	Presidência
10.07.2019	Diálogo com representantes do Conselho de Educação	Porto Alegre/RS	Pa. Presidente
11.07.2019	Inauguração de Escola da Rede Sinodal	Horizontina/RS	Pa. Presidente
15.07.2019	Diálogo com representantes da Faculdades EST	Porto Alegre/RS	Pa. Presidente
16.07.2019	Participação em programa da Rádio União FM	Novo Hamburgo/RS	Pa. Presidente
20.07.2019	Formatura na Faculdades EST	São Leopoldo/RS	Pa. Presidente
25.07.2019	Seminário de Estudos da OGA	São Leopoldo/RS	P. 2º Vice-Presidente
12.08.2019	Conselho Curador da FATEV	Curitiba/PR	P. 1º Vice-Presidente
29.09.2019	Convenção Nacional da LELUT	Panambi/RS	P. 1º Vice-Presidente
09.10.2019	Diálogo com representantes da OMMA (Obra Missionária de Metais Acordai)	Porto Alegre/RS	Pa. Presidente
11.10.2019	Diálogo com representante da Fundação Luterana de Diaconia	Porto Alegre/RS	Pa. Presidente
14.10.2019	Encontro com representantes do Gustav-Adolf-Werk e da OGA	Porto Alegre/RS	Pa. Presidente
25.11.2019	Diálogo com representantes da Fundação Luterana de Diaconia	Porto Alegre/RS	Pa. Presidente

DATA	EVENTO	LOCALIDADE	PARTICIPAÇÃO
05-06.03.2020	Reunião do grupo gestor da Rede de Diaconia	Porto Alegre/RS	Pa. Presidente
02.12.2019	Diálogo com representantes da OMMA (Obra Missionária de Metais Acordai)	Porto Alegre/RS	Pa. Presidente e P. 2º Vice-Presidente
02.12.2019	Diálogo com estudantes na Faculdades EST	São Leopoldo/RS	Pa. Presidente
04.12.2019	Encontro da OASE Planalto Rio-Grandense	Cruz Alta/RS	Pa. Presidente
06.12.2019	Confraternização da AMA	São Leopoldo/RS	Pa. Presidente
09.12.2019	Reunião com representantes da Faculdades EST	Porto Alegre/RS	Pa. Presidente
05-06.03.2020	Reunião do grupo gestor da Rede de Diaconia	Porto Alegre/RS	Pa. Presidente



2.8 IN MEMORIAM

Ensina-nos a contar os nossos dias, para que alcancemos coração sábio (Salmo 90.12). Em gratidão, fazemos memória a Ministros e Ministras que serviram ao Senhor da Igreja no Ministério com Ordenação na IECLB e que faleceram no último biênio (01.07.2018 a 30.06.2020):

P. em. Albino João Vortmann, 10.09.2018

P. Elfried Kühnel, 05.11.2018

Diác. Ingrid Vogt, 15.11.2018

P. em. Wilhelm Schwinn, 18.12.2018

P. em. Wilhelm Bösemann, 05.01.2019

P. em. Huberto Kirchheim, 14.01.2019

P. em. Heinz Alberto Wartchow, 10.03.2019

P. Elbio Delsor Fagundez Pereira, 16.05.2019

Irmã Warna Stelter, 28.06.2019

P. em. Bodo Schulz, 28.06.2019

P. em. Rolf Droste, 27.07.2019

P. Célio Reni Seidel, 25.09.2019

P. Lair Hessel, 21.12.2019

Cat. em. Remí Klein, 03.01.2020

P. Jorge Klein, 17.01.2020

P. em. Herbert Wille, 15.02.2020

P. em. Eckhard Krol, 04.04.2020

P. em. Clóvis Nähr, 02.05.2020

Também fazemos memória a esposas, esposos, viúvas, filhos e filhas de Ministros e Ministras falecidos no último biênio (01.07.2018 a 30.06.2020):

Sra. Ellen Trinks Müller, viúva do P. em. Heinz Müller, 14.09.2016

Sra. Christa E. E. Simon Sudbrack, esposa do P. em. Rudi Sudbrack, 20.07.2018

Sra. Rose Marie Dorothea Elisabeth Schäfke, filha do falecido
P. Hermann Schäfke, 17.10.2018

Sra. Esther Dorothea Benkendorf, filha do falecido P. Douglas Benkendorf, 14.02.2019

Sra. Adelia Lemke Graf, esposa do P. Geraldo Graf, 16.02.2019

Sra. Lirian Becker Ferreira, esposa do P. Dr. Everton Ricardo Bootz, 03.03.2019

Sra. Helga Dumke Boebel, esposa do P. em. Günter Adolfo Boebel, 21.03.2019

Davi Mártins Ristow, filho do P. Leandro Daniel Ristow, 10.09.2019

Sra. Rosemarie Dollmann Gutknecht, esposa do P. em. Hariberto
Ernesto Gutknecht, 25.09.2019

Sr. Felipe Ricardo Schmidt, filho do falecido P. Roberto Jorge Schmidt, 01.11.2019

Sra. Elisabeth Henriette Creutzberg Wetzstein, filha do falecido
P. Georg Johannes Creutzberg, 13.12.2019

Sra. Ivete Mariane Johann, esposa do P. Daniel Adolfo Dammann, 26.02.2020

Sra. Lore Bernhard Kunert, viúva do P. em. Augusto Ernesto Kunert, 03.05.2020

Sra. Hannelore Ruth Erika S. Weber, viúva do P. em. Berthold Weber, 05.05.2020



2.9 UM OLHAR PARA O FUTURO: QUE IGREJA QUEREMOS SER?

Nossa alma espera no Senhor, nosso auxílio e escudo. Nele, o nosso coração se alegra, pois confiamos no seu santo nome (Salmo 33.20). Esperança, auxílio e proteção são palavras comuns neste tempo de pandemia e também são termos que resumem a essência da fé. Quando nos reunimos em plataformas digitais, não deixamos de falar, sonhar e lançar olhares inovadores para o futuro da IECLB. O tema deste Concílio afirma: **Viver o Batismo – Fortalecer a Esperança**. Daqui queremos sair fortalecidas e fortalecidos para enfrentar os desafios em cada Comunidade na IECLB. Queremos sair deste encontro e irradiar para toda a IECLB a certeza de viver o Batismo e anunciar a esperança, lá onde Deus nos coloca.

Em outubro de 2018, no Concílio em Curitiba, a IECLB aprovou o documento “Metas Missionárias 2019 – 2024”. Este documento evidencia que somos Igreja de Jesus Cristo. Como tal, a preocupação com a missão é a origem e o objetivo de nossa atuação. O documento contém cinco metas em torno das quais a missão será desenvolvida nos próximos anos. Que possibilidades vislumbramos, e que elementos irão nortear nossos caminhos?

META 1 Uma Igreja que valoriza o Sacerdócio Geral, capacita as pessoas e aprofunda a fé para seu testemunho na Igreja e no mundo.

O testemunho da fé é testemunho de Jesus Cristo. Como Igreja de Jesus Cristo, nossa missão é testemunhar Jesus Cristo onde estivermos, seja na Comunidade ou fora dela. A formação, para a qual aponta a meta 1, quer fortalecer e acompanhar pessoas no estudo da Palavra de Deus para dar testemunho de fé. Testemunhar

significa anunciar e vivenciar a Palavra de Deus. Anúncio não pode ser desconectado da vivência. Jesus colocou toda a sua vida a serviço de Deus e das pessoas. Nosso testemunho será fiel a Jesus quando também nos colocarmos a serviço. Pela ação do Espírito Santo em nosso testemunho, vidas e relações são transformadas.

Somos pessoas batizadas! O Batismo é um presente que recebemos de Deus e o Sacerdício Geral é decorrência do Batismo. A meta 1 nos desafia a despertar dons,



Encontro de Lideranças
Sínodo Sul-Rio-Grandense

talentos e habilidades para a vivência do Sacerdício Geral. Nesta meta está colocada a necessidade de capacitar as pessoas, a fim de que se coloquem a serviço do Reino de Deus. Quando dons, habilidades e talentos são postos a serviço, o trabalho é feito com seriedade e leveza, porque a pessoa sente-se amparada em Deus.

A capacitação para o **Sacerdício Geral** acontece em duas grandes frentes:

a) Formação Ministerial: A formação ministerial abrange o estudo de teologia e a atualização teológica constante de Ministras e Ministros. Apontamos para a necessidade de avaliar as demandas e necessidades das Comunidades, Paróquias e Sínodos, para estabelecer conteúdos e metas aos centros de formação teológica conveniados à IECLB. No processo de avaliação deve ser promovido o estreitamento das relações entre os centros de formação e as Comunidades. O currículo de formação teológica precisa garantir um núcleo comum básico que atenda à Missão e à Visão da IECLB. Da mesma forma, a formação para as diferentes ênfases ministeriais deve estar conectada com as necessidades decorrentes da missão.

b) Formação de lideranças: O nosso modelo eclesiológico pressupõe a participação de lideranças no planejamento e execução das ações missionárias. Precisamos de pessoas para liderar grupos de estudo bíblico, encontros de mulheres, de homens, trabalho com crianças, com jovens. Precisamos de pessoas para ajudar na visitação a membros, a pessoas doentes. Isto significa: necessitamos de formação de lideranças. Os nossos processos e instâncias decisórias também são caracterizados pela participação de pessoas leigas. O modelo de democracia representativa da IECLB requer participação qualificada. Como já ocorre, a formação para gestão comunitária precisa ser constante em todos os âmbitos. A pandemia de Covid-19 revelou as diversas possibilidades de uso de plataformas digitais que possibilitam, a um custo reduzido, alcançar amplo número de pessoas. A formatação de cursos em plataformas *online* é um desafio que precisamos assumir no curto prazo.

META 2

Uma Igreja aberta, que proclama o Evangelho contextualizado em favor de todas as pessoas e da criação de Deus.

Há muitas mudanças e transformações na forma de vida e de organização social. As transformações sociais repercutem na vida comunitária. Essa meta aponta para a necessidade de elaboração de programas de evangelização que considerem tais mudanças. Que tipo de atividades precisamos desenvolver para responder aos novos desafios? Fazemos assim porque sempre foi assim, ou: podemos fazer diferente? Precisamos buscar modelos de atividades comunitárias que considerem as mudanças macro e as situações específicas.



Ação Diaconal
Sínodo Vale do Itajaí



Doação de Alimentos
Sínodo Nordeste Gaúcho



Doação para ACES
(Associação Cristã Acolher Cuidar
Ensinar Servir)
Sínodo Sudeste

Como encontrar novas formas de organizar Comunidades e de exercitar o Sacerdócio Geral e o Ministério com Ordenação?

Especialmente o trabalho com crianças, adolescentes, jovens e casais merece atenção especial como ênfase de programas evangelísticos. A adoção do Programa Missão Criança é uma necessidade, e sonhamos com a implantação desse programa em toda a IECLB. Os diversos trabalhos e programas possibilitam apresentar o Evangelho de Jesus Cristo e animar pessoas para a vida comunitária na IECLB. Também são oportunidades para apresentar a teologia, a história e o jeito da IECLB de viver a fé nos respectivos contextos.

Nos tempos frenéticos que vivemos, retiros de espiritualidade, voltados para lideranças comunitárias e famílias ministeriais, podem constituir uma grande oportunidade de fortalecer a fé, recarregar forças e fomentar a reflexão em torno do exercício da liderança.

No ano 2000, o Concílio da Igreja aprovou a primeira versão do Plano de Ação Missionária da IECLB (PAMI), cujo *slogan* era “Recriar e criar Comunidades juntos”. Esse Plano apontava para um ideal: “Nenhuma Comunidade sem missão, nenhuma missão sem Comunidade”. A fé não pode ser desvinculada da vivência comunitária. O senso de comunidade e o compromisso missionário foram fundamentais para acompanhar as pessoas neste ano e ajudaram também a reduzir os impactos negativos da pandemia na IECLB. Podemos repensar nossa forma de nos organizarmos, mas não podemos abrir mão do pertencimento à Comunidade. A fé está em ação constante e busca a transformação de situações. Neste mundo em constante transformação, temos um chamado para preservar e transformar.

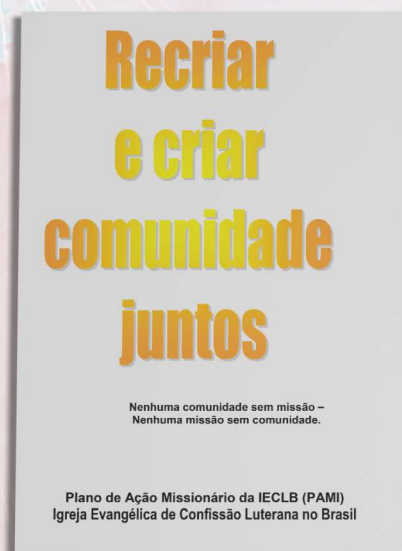

PAMI 2000

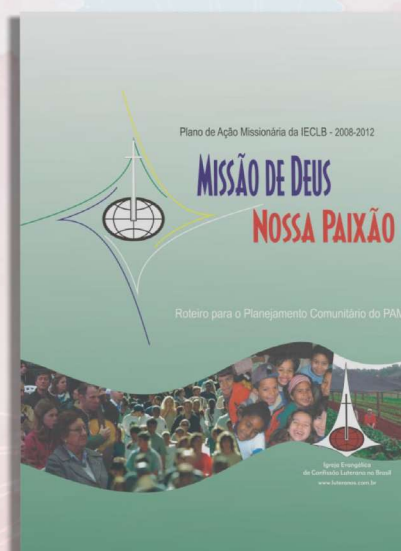

PAMI 2008

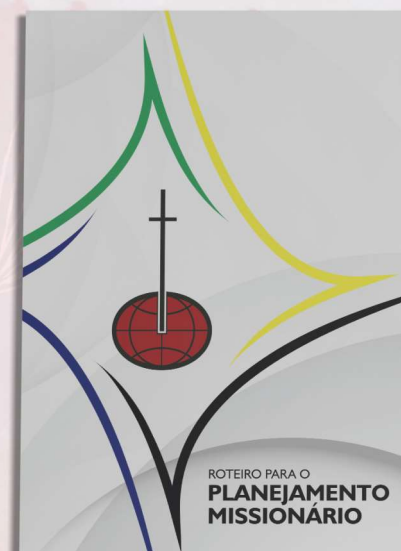

Roteiro 2016

META 3

Uma Igreja atraente e acolhedora, que reflete e inclui a diversidade em suas Comunidades.

A IECLB sempre foi caracterizada pela diversidade de pensamentos, seja no âmbito teológico ou político. A diversidade, quando acompanhada da disposição ao diálogo, possibilita crescimento e, inclusive, preservação da unidade. A Presidência manifesta sua preocupação com o acirramento de ânimos e com acusações entre grupos no âmbito da IECLB. Certos embates em redes sociais promovem exposição desnecessária da Igreja, pouco acrescentando, ou até mesmo prejudicando a missão de Deus. Radicalismos e fundamentalismos não promovem diálogo, tampouco tornam atrativa a Igreja.

Precisamos buscar caminhos de nos consolidar como Igreja atraente. A atratividade, porém, não pode ter fim em si mesma, mas estar a serviço de algo. A Igreja tem compromisso com o Evangelho do reino de Deus. Atraída deve ser a nossa forma de testemunhar o Evangelho, sem renunciar à sua essência.



Campanhas Online

Cada morte
é um lamento

Uma cruz, uma fita
uma flor

A Igreja atraente e acolhedora, capaz de dialogar e conviver com as diferenças no intuito de testemunhar a Boa Nova, está em constante avaliação sobre sua atuação e relevância. Qual é o nosso papel no contexto onde estamos? Qual é a nossa relevância nesse contexto? De que maneira podemos ser atraentes e relevantes na vida das pessoas e no

contexto social? Como renovar o ânimo de vida em meio a tantas perdas? Como estar ao lado das pessoas em sofrimento no período pós-pandemia? Não temos respostas prontas, mas assumimos o compromisso de acolher e apoiar as pessoas, de viver em comunidade de fé e praticar a vontade de Deus.

META 4

Uma Igreja comprometida com a justiça, a paz e a reconciliação, que promove vida digna.

A Meta 4 destaca o compromisso da IECLB com a justiça e a vida digna para todas as pessoas. A Igreja de Jesus Cristo não pode se omitir e calar diante dos desafios contextuais. Igreja que não se preocupa com o contexto e a vida perde a legitimidade para falar da encarnação de Deus em Jesus Cristo.

A IECLB tem consciência do seu compromisso social. No auge da ditadura militar em nosso país, foi lançado o **“Manifesto de Curitiba”**. Esse Manifesto, que foi decisão do Concílio de 1970, denunciava a prática da tortura, a infração de direitos humanos e a supressão das liberdades civis. O Manifesto de Curitiba completa 50 anos! O Manifesto de 2019 (Nosso Compromisso é o Evangelho), assinado em conjunto pela Presidência e o Conselho da Igreja, confirma o empenho da IECLB na promoção da paz, justiça e vida digna.

O testemunho do Evangelho impõe a nós a tarefa de frear a perversa destruição da criação de Deus. Os efeitos das mudanças climáticas podem ser sentidos em todo o planeta, porém não são experimentados da mesma forma. As regiões e as populações mais pobres sofrem mais. Como parte do testemunho, a IECLB precisa adotar políticas e programas para diminuir os impactos ambientais. Da mesma forma, deve assumir voz profética diante de crimes ambientais, do desmatamento, da poluição, do uso desenfreado de agrotóxicos. Há várias iniciativas de preservação e cuidado com a criação no âmbito da IECLB. É necessário conectar tais iniciativas e estabelecer parcerias com instituições que atuam no cuidado e proteção ambiental. Se não cuidarmos da criação de Deus, não poderemos confessar com autenticidade o primeiro artigo do Credo Apostólico.

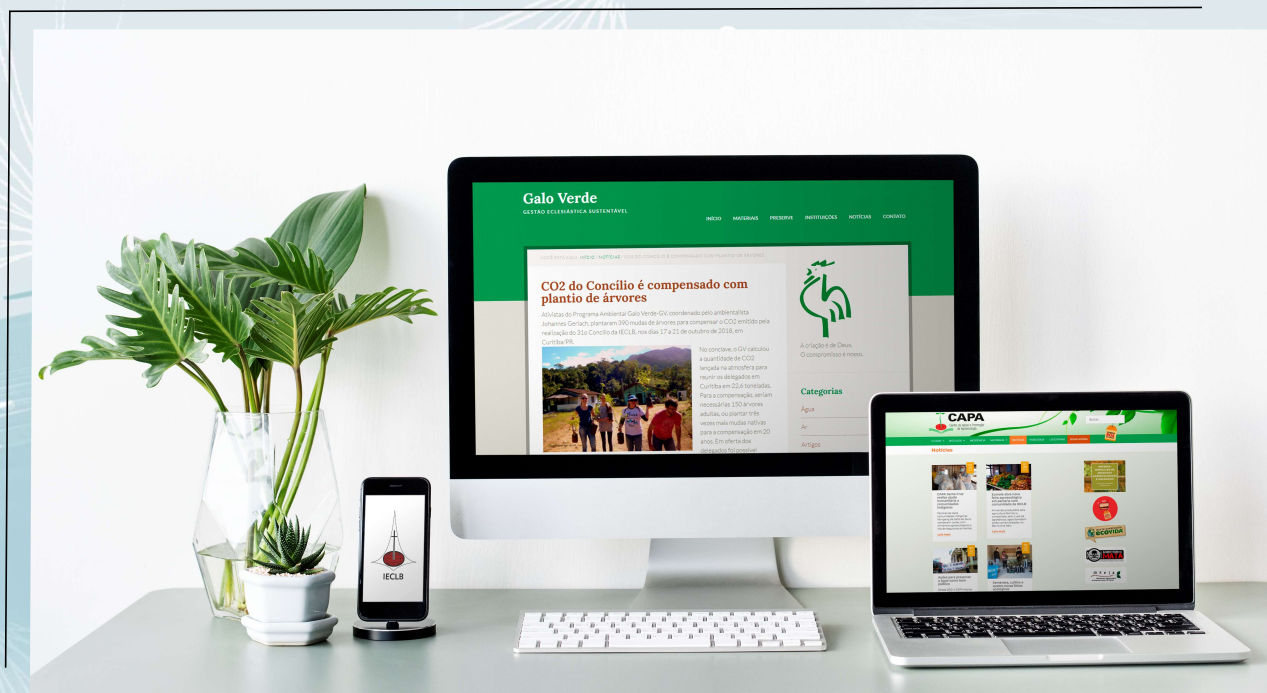

Parcerias com o Programa Ambiental Galo Verde e o Capa - Centro de Apoio e promoção da Agroecologia

A busca cada vez maior pelo protagonismo das pessoas jovens, a preocupação em implementar iniciativas de justiça de gênero e o fortalecimento de ações diaconais transformadoras se encontram amparadas nessa meta. Diaconia é ação misericordiosa e profética, é testemunho efetivo do amor de Deus. No contexto de pandemia, a diaconia tem ainda mais relevância. Esta meta desafia a olhar com atenção para o trabalho diaconal que vem sendo desenvolvido em

Comunidades, Paróquias, Sínodos e instituições vinculadas confessionalmente. De que maneira podemos servir e ampliar nossas ações diaconais?

As relações ecumênicas, tanto no Brasil, como no exterior, trazem impulsos para o nosso trabalho e mostram que não estamos sós. Caminhamos com irmãs e irmãos na promoção da paz, da justiça e do amor na sociedade e no mundo.

META 5

Uma Igreja Sinodal bem conduzida, democrática, transparente, conectada e sustentável.

A IECLB tem um belo histórico de compromisso com a gestão correta, democrática e transparente. Os recursos arrecadados nas Comunidades são repassados de acordo com decisões do Concílio da Igreja. Em cada instância há mecanismos para garantir a prestação de contas. Pessoas e grupos que insinuam falta de transparência talvez desconheçam as funções das diferentes instâncias da estrutura eclesial da IECLB. Reafirmamos a confiança na estrutura de gestão e nos respectivos controles estabelecidos.

Diante dos desenvolvimentos sociais e da complexidade das leis, aprimoramentos na gestão são necessários e bem-vindos. Há disposição e



Votações XXXI Concílio

esforço para talhas diferentes instâncias da Igreja.

Confiamos no labor voluntário de milhares de lideranças nas Comunidades. Somos gratas e gratos pelos dons colocados voluntariamente a serviço.

Ao falar de uma Igreja conectada, lembramos de avanços importantes promovidos na área de comunicação. Sede Nacional, Sínodos, Paróquias e Comunidades conseguiram manter a conexão em tempos de isolamento. Neste tempo de pandemia, Ministras, Ministros e lideranças promoveram um formidável crescimento da presença da IECLB nas plataformas digitais. Tais ações precisam de continuidade e até ampliação.

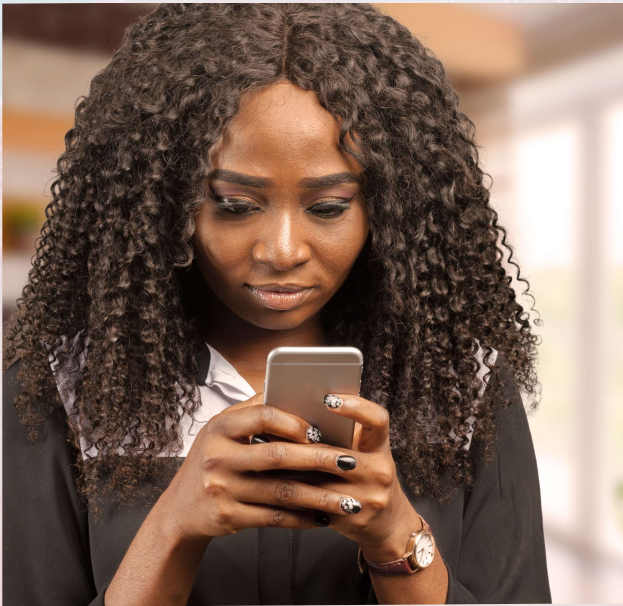

O aplicativo de *Smartphone* da IECLB permitirá que as pessoas tenham acesso ainda mais rápido a informações e conteúdos. Precisamos dar atenção a outras formas de comunicar e de proporcionar formação cristã. A estruturação de programas de rádio em plataformas digitais pode ser um importante instrumento missionário.

De modo semelhante, deve ser considerado o estabelecimento de um centro de produção de materiais digitais, visando complementar e dar suporte às produções de Comunidades, Paróquias e Sínodos. Há pessoas que preferem os meios de comunicação impressos, e há pessoas que já não estão mais acostumadas a este formato.



Especialmente no que tange ao JOREV, com baixo número de assinantes, temos um grande desafio pela frente. Que plataformas de comunicação precisamos e podemos manter?

Temos consciência da dificuldade de falar sobre o futuro. Se já é difícil falar daquilo que vivemos e experimentamos no presente, é muito mais complicado falar sobre algo que é apenas uma possibilidade. Olhando para o amanhã, percebemos muitos desafios e amplo leque de possibilidades.

Vislumbramos esperança, porque temos a certeza da orientação e do cuidado de Deus. Muitos frutos do trabalho na IECLB não são medidos por números e nem sempre são visíveis aos olhos. Muitas vezes nossos olhos não identificarão resultados, mas o coração das pessoas envolvidas sentirá algo, e a sociedade perceberá as ações orientadas pelo reino de Deus.

O Tema do Ano, **Viver o Batismo**, convida todas as pessoas para serem ativas na vivência comunitária e encontrar em Jesus Cristo a forma adequada de ser pessoa cristã no mundo. No ano de 2021, continuaremos neste Tema, dando atenção especial ao Sacerdócio Geral de todas as pessoas que creem. Que

cada pessoa possa servir de modo agradável a Deus, conforme o apóstolo Pedro anunciou na casa de Cornélio:

“Reconheço por verdade que Deus não trata as pessoas com parcialidade; pelo contrário, em qualquer nação, aquele que o teme e faz o que é justo lhe é aceitável” (Atos 10.34-35).

A partir da ação de Deus no Batismo, temos todas as condições para propagar o Evangelho, promover a paz, o amor e a justiça. Temos as condições para amar, servir e convidar mais pessoas para servir com alegria e gratidão. Que o Santo Espírito de Deus nos inspire e fortaleça.

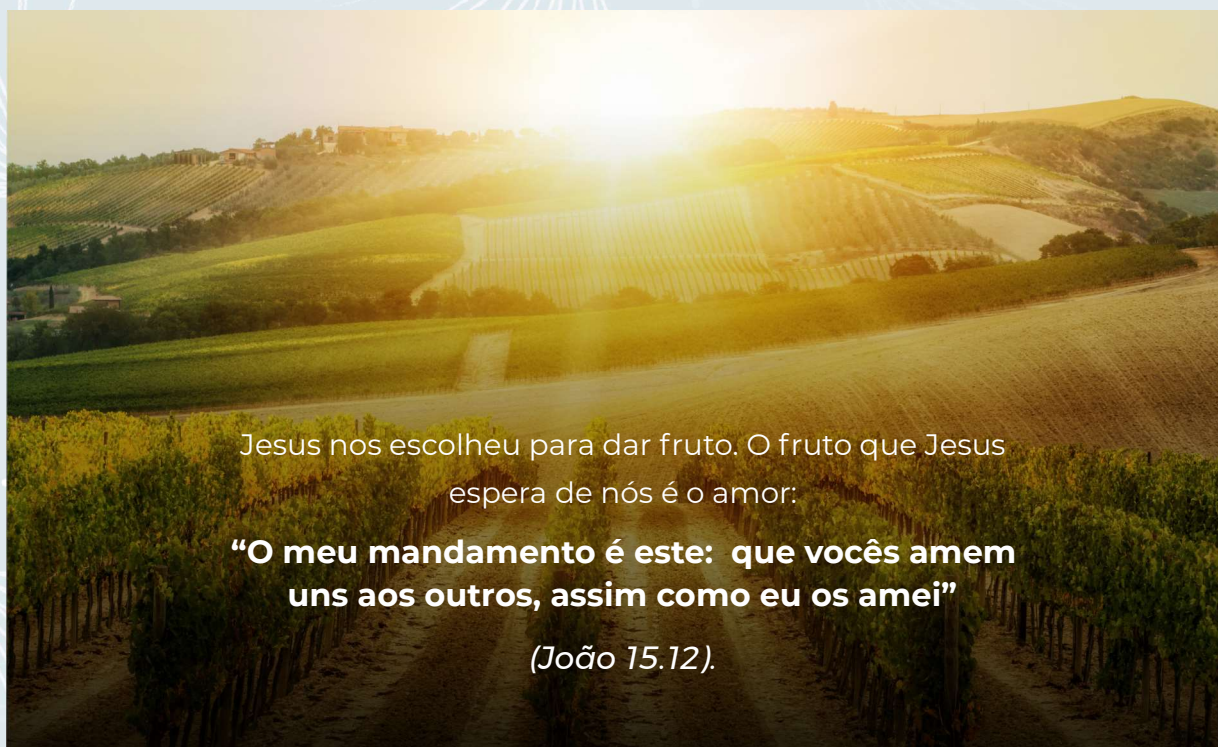

Jesus nos escolheu para dar fruto. O fruto que Jesus espera de nós é o amor:

“O meu mandamento é este: que vocês amem uns aos outros, assim como eu os amei”

(João 15.12).

3 | SECRETARIA GERAL

A Secretaria Geral é o órgão executivo da administração nacional da IECLB. Ela é integrada pelo Secretário-Geral, Pastor Marcos Bechert, e por Secretárias e Secretários de áreas específicas.

3.1 | SECRETARIA DE FORMAÇÃO

A **Secretaria de Formação** coordena o Programa de Acompanhamento a Estudantes de Teologia, com vistas a prestar apoio a estudantes de teologia e lhes possibilitar oportunidades de desenvolvimento e aprimoramento de habilidades e competências para sua futura atuação ministerial na IECLB. Com sua atuação, a Secretaria de Formação contribui diretamente com a execução da Área de Prioridade – Formação Ministerial, vinculada à Meta Missionária 1.

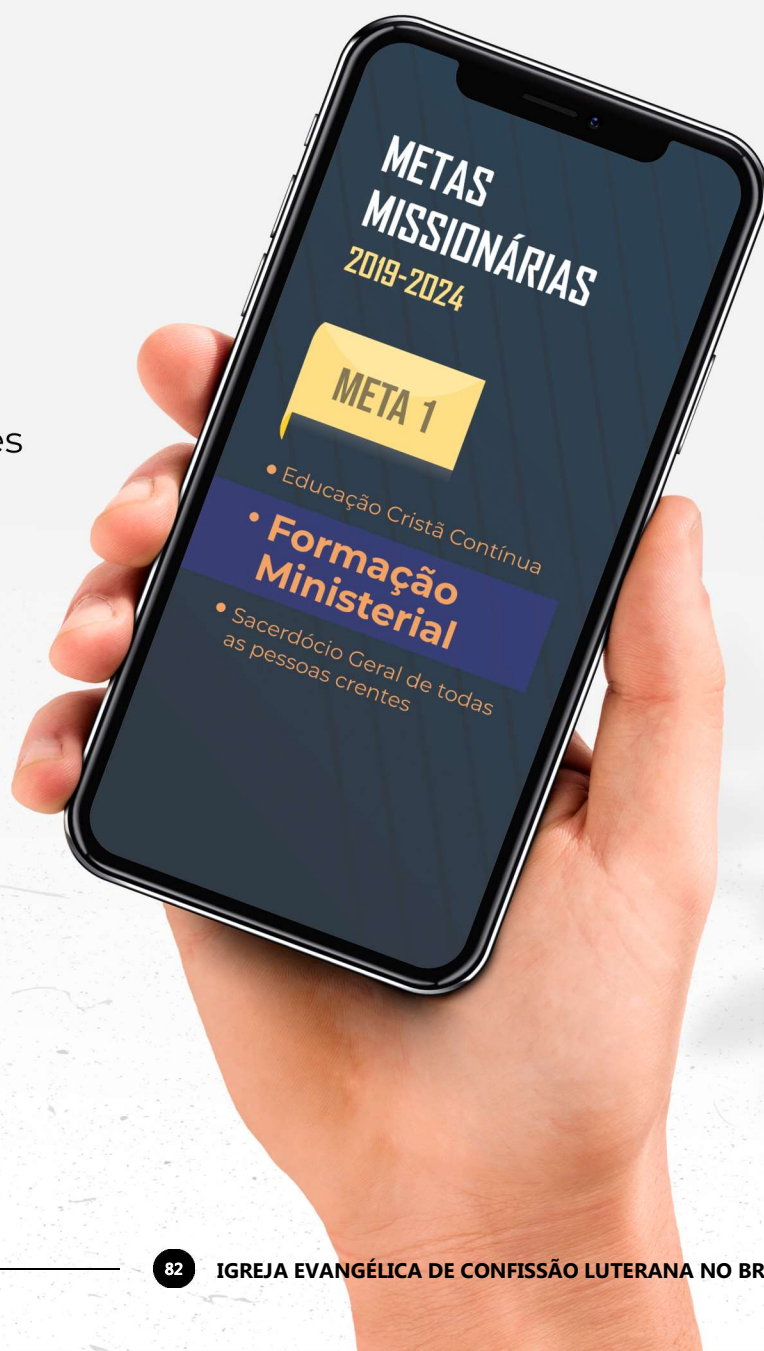

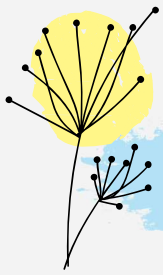

3.1.1 DESTAQUES

Estudantes de teologia têm boa adesão às atividades propostas e mostram evidências de satisfação em relação ao Programa. Expressões de gratidão por este acompanhamento promovido pela Igreja são manifestadas, por exemplo, através de declarações, como a que segue:

As atividades do Programa mostram o cuidado e o compromisso da IECLB em relação aos e às estudantes, que serão os futuros Ministros e as futuras Ministras.

Entre as atividades desenvolvidas, destacamos duas áreas onde houve avanços mais significativos no período deste relatório, e que atendem de forma mais específica ao objetivo, relacionado à Meta Missionária 1, ou seja, promover uma formação que proporcione um maior perfil expositivo, maior incidência, maior liderança, capacitação para pastoral urbana, comunicação, inovação para com as faixas etárias, administração e gestão comunitária.

Acompanhamento e cuidado com a formação de estudantes de teologia na IECLB



O APRIMORAMENTO DO PROCESSO DE ORIENTAÇÃO PARA O DESENVOLVIMENTO PESSOAL

As atividades foram reformuladas a fim de proporcionar aos e às estudantes melhores condições de desenvolver a autopercepção e, conseqüentemente, planejar seu desenvolvimento durante o período da formação teológica.

Cada estudante elabora seu plano de desenvolvimento individual, tendo por referência as **Competências Requeridas para o Ministério com Ordenação**, e recebe acompanhamento da psicóloga que assessora o Programa. Este acompanhamento ocorre de maneira periódica ao longo do processo de formação (5 a 6 anos), através de diálogos individuais, aplicação de testes e seminários. Ao final do processo é elaborado um relatório individual que destaca aspectos da trajetória de desenvolvimento de cada estudante. Este relatório é disponibilizado à Secretaria da Habilitação ao Ministério, que coordena o Período Prático de Habilitação ao Ministério (PPHM).



Orientação para o desenvolvimento pessoal

A EXPERIÊNCIA DE ENCONTROS ONLINE

Como forma de manter o vínculo com estudantes no 1º semestre de 2020, tendo em vista o cancelamento das atividades presenciais em função da pandemia de Covid-19, o Programa ofereceu encontros de apoio *online*. A proposta teve ampla adesão, e resultou em uma integração positiva entre estudantes de diferentes níveis e Centros de formação, que tiveram a

possibilidade de refletir e interagir sobre diversos temas, expor ideias e percepções. Diante da avaliação positiva, estas atividades terão continuidade no 2º semestre, com possibilidade de incorporação ao Programa, como uma ação a ser desenvolvida de forma permanente.

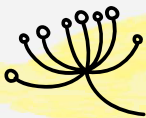

3.1.2 CENÁRIO ATUAL

O olhar sobre uma realidade e a composição de um cenário sempre revela um ponto de vista e, no mínimo, alguma escolha. Diante disso, no próximo bloco serão apresentados alguns aspectos do perfil de uma pessoa estudante de teologia da IECLB e, adicionalmente, serão relatadas algumas das atividades oferecidas pelo Programa de Acompanhamento.

QUEM É A PESSOA ESTUDANTE DE TEOLOGIA DA IECLB?

Para responder esta questão, ao menos em parte, segue o resultado de uma pesquisa. A coleta de dados foi realizada no período de 18/06 a 28/06/2020, por meio de questionário virtual aplicado via plataforma *Survey Monkey*. No total, 117 estudantes responderam à pesquisa, que correspondia a 75,5% dos e das estudantes com inscrição ativa no Programa, no referido período.

GRÁFICO 1

ORIGEM - CIDADE POR Nº DE HABITANTES



GRÁFICO 2 FAIXA ETÁRIA



GRÁFICO 3

RENDA MENSAL FAMILIAR

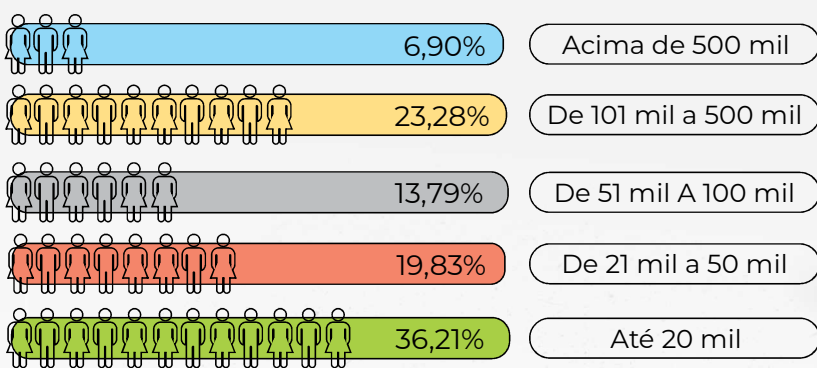

GRÁFICO 4

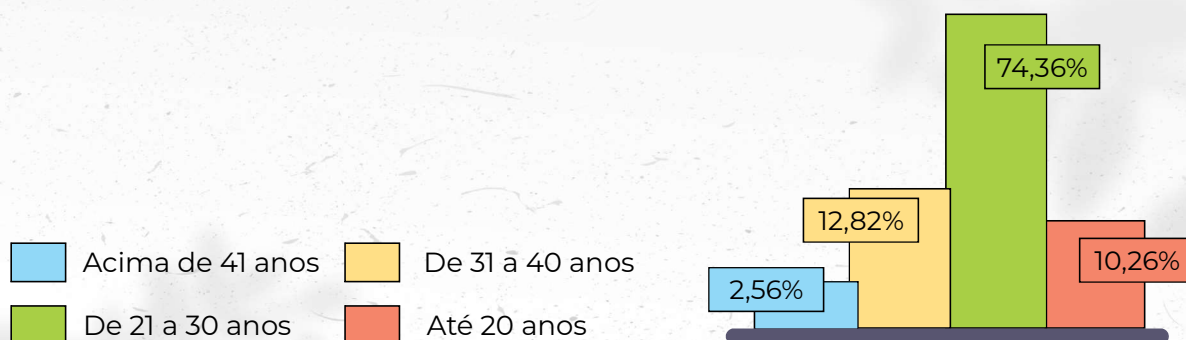
FAMÍLIAS DE ORIGEM LUTERANA

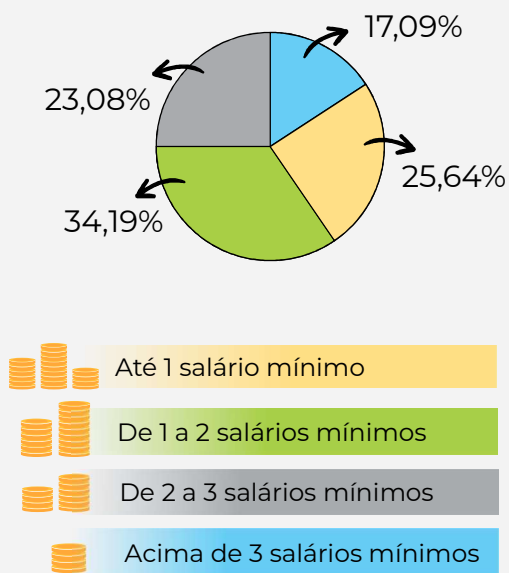

GRÁFICO 4

REGIÃO GEOGRÁFICA DE ORIGEM

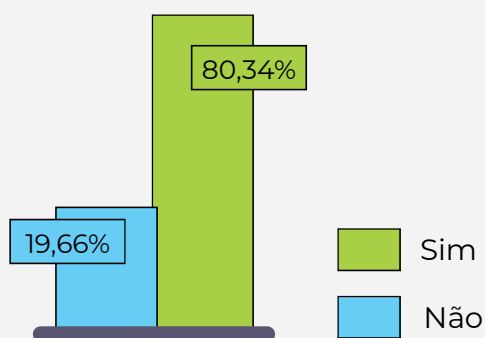

GRÁFICO 5

ENSINO BÁSICO

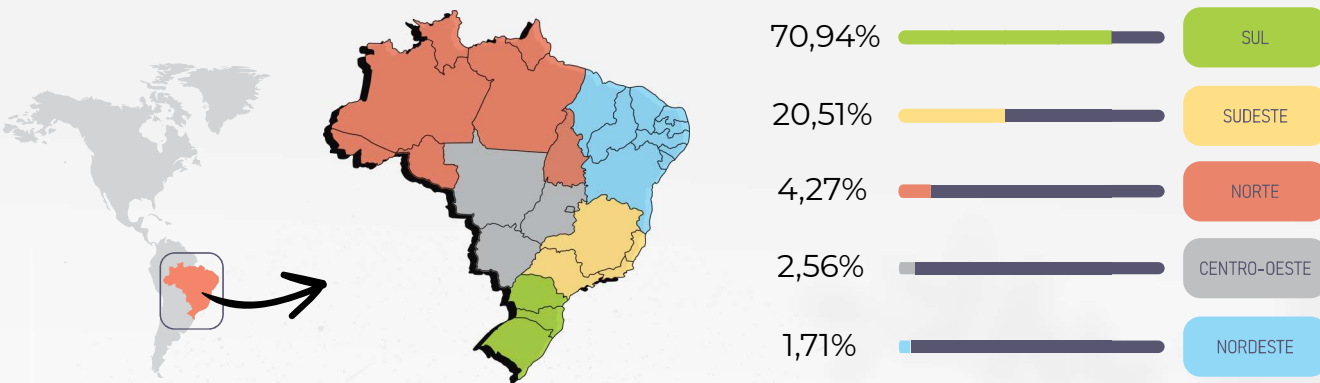

PERFIL PREDOMINANTE

Diante das informações coletadas, é possível observar que a maior parte das e dos estudantes está na faixa etária até 30 anos (84,6%), tendo frequentado o ensino básico em escola pública (80,4%), vem de berço luterano (80,3%), é oriunda de família de baixa renda (82,91%), proveniente em sua maioria da região Sul (70,9%) e Sudeste (20,5%), de cidades com número inferior a 100.000 habitantes (69,8%).

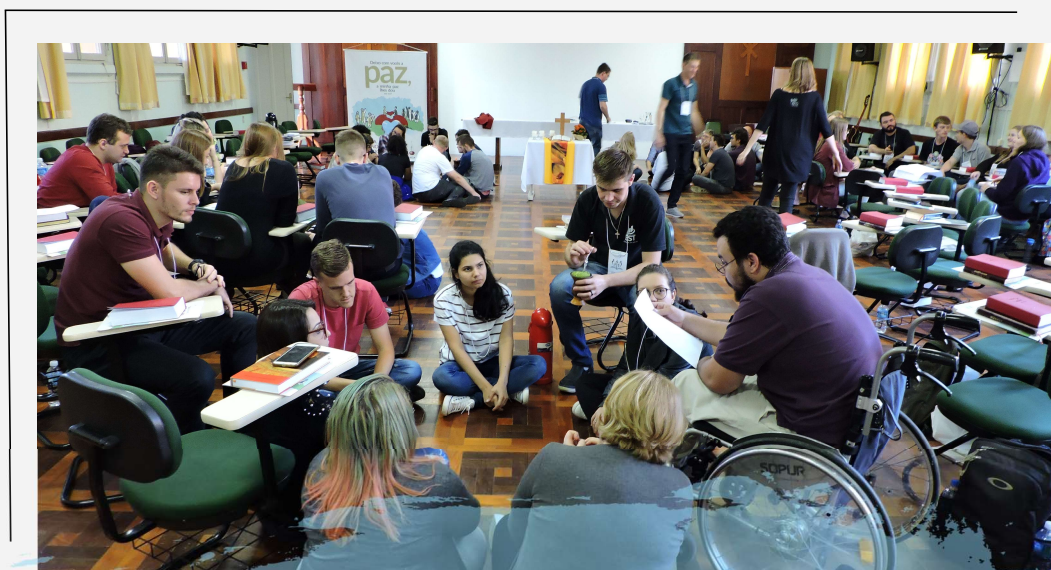

Pesquisa identificou o perfil das pessoas que estudam teologia na IECLB

Considerando a Visão institucional de sermos Igreja de Comunidades atrativas, inclusivas e missionárias, os dados apresentados podem servir de base para uma reflexão mais profunda sobre o perfil que é atraído para o estudo da teologia, considerando suas potencialidades, mas também seus limites.



3.1.2.1 PROGRAMA DE ACOMPANHAMENTO A ESTUDANTES DE TEOLOGIA

O número de estudantes varia a cada semestre. No 1º semestre do corrente ano, havia 155 inscrições ativas no Programa. Das diversas atividades oportunizadas, destacamos:

FORMAÇÃO E CONVIVÊNCIA

Em 2019 foi realizado o 11º Retiro que contou com a participação de 57 estudantes do 2º e 3º ano do curso. O 12º Retiro que reuniria estudantes calouros foi cancelado, em função do baixo número de estudantes que ingressaram nos Centros de Formação em 2019, e seria realizado em 2020, agregando os e as ingressantes deste ano.



Retiro de Estudantes de Teologia

Abaixo compartilhamos o depoimento de um estudante que participou do 11º Retiro, sob o tema **Características de Liderança na Bíblia**:

O tema liderança é relevante para o processo de formação teológica, pois as diferentes formas de liderança que podemos encontrar na Bíblia se refletem na caminhada do Ministério e também no processo de formação, quando nos deparamos com as mais diferentes personalidades e maneiras de pensar. Partindo da perspectiva bíblica, entendemos também a importância de compreender que, em meio à diferença, podemos encontrar uma unidade.

Em 2020, estava prevista a realização do IV Encontro Nacional de Estudantes de Teologia da IECLB, sob a temática do Batismo. Porém, devido à pandemia de Covid-19, o encontro foi suspenso.

ESPIRITUALIDADE

São oferecidas atividades que visam incentivar estudantes a zelar e aprofundar sua fé através de uma espiritualidade criativa, vívida e autêntica.

SEMINÁRIO DE VIVÊNCIAS EM ESPIRITUALIDADE

Foram oferecidos 06 seminários, com a participação de 49 estudantes do 1º e 2º ano do curso. Nos seminários são apresentadas sugestões práticas para a vivência e cultivo da espiritualidade no dia a dia. A atividade tem boa acolhida e produz bons resultados entre os e as estudantes.

MENTORIA ESPIRITUAL

Nesta atividade há dois públicos envolvidos: *Ministros e Ministras* que se dispõem a ouvir e auxiliar estudantes de teologia, e *estudantes* que recebem o acompanhamento. Foram realizados 4 encontros com mentores e mentoras para avaliar e aprimorar a atividade, bem como 2 encontros de capacitação, que possibilitaram a ampliação do quadro. Em 2019, o encontro de avaliação teve a participação de representantes dos Centros de Formação conveniados. O diálogo foi um importante impulso na caminhada conjunta, visando o desenvolvimento integral de estudantes.

No momento, o Programa conta com a parceria de 46 mentores e mentoras e 47 estudantes em mentoria. Desde seu início, em 2013, a atividade já beneficiou 259 estudantes.

Em 2020, devido à pandemia de Covid-19, os seminários de Mentoria Espiritual necessitaram ser adaptados para plataformas *online*. A partir desta experiência, vislumbram-se novas possibilidades para a atividade.



Encontro de mentores e mentoras espirituais, com Centros de Formação – 2019

Abaixo, compartilhamos o relato de um estudante ao término da mentoria:

A Mentoria Espiritual é um tempo muito importante para a formação, pois nos auxilia em momentos de tensões, de dores e de incertezas, assim como momentos de celebração de alegrias e conquistas (...) Agradeço ao PAE pela indicação de meu mentor, o qual fez [o trabalho de mentoria] com muita excelência e responsabilidade.



3.1.2.2 FINANCIAMENTO ESTUDANTIL

A Igreja disponibiliza a estudantes o **Fundo de Financiamento e Auxílio para Formação Teológica (FFAFT)**, que possui regulamento próprio. O Fundo entrou em vigor no dia 1º janeiro de 2019, e conta com duas linhas de concessão de recursos: 1) **Linha crédito:** destinada ao pagamento integral ou parcial de mensalidades e créditos acadêmicos.

2) **Linha subsistência:** destinada a financiar e auxiliar na subsistência de estudantes durante o período de estudo.

Os recursos que sustentam este financiamento são provenientes do orçamento ordinário da IECLB e das restituições de pessoas que usufruíram do benefício no passado. Neste sentido, há um empenho para o estabelecimento de uma nova cultura de valorização e comprometimento, com a restituição dos recursos concedidos, tendo em vista a

possibilidade de o Fundo continuar prestando o auxílio.

Com a implementação do FFAFT, houve uma facilitação nos trâmites relacionados à documentação e autenticação de contratos. Percebe-se uma diminuição nos casos de estudantes com documentação pendente, o que facilita a análise dos requerimentos pela Comissão de Avaliação.

As demandas administrativas decorrentes do processo também foram simplificadas e o aplicativo do Programa foi reorganizado, visando dar melhor fluência ao processo, bem como agilidade na disponibilização do contrato de concessão firmado com cada estudante que recebe o benefício. Confira, na página seguinte, tabela com o número de estudantes que receberam benefício e os valores repassados no período que compreende este relatório:

FUNDO DE APOIO A ESTUDANTES DE TEOLOGIA NA IECLB

DESCRIÇÃO	PERÍODO	Nº DE ESTUDANTES COM BENEFÍCIO	VALOR CONCEDIDO (crédito + subsistência)
FAFT - créditos*	2018/2	98	R\$ 489.322,91
FCFT - subsistência**	2018/2	70	R\$ 246.966,68
FCFT - créditos ***	2018/2	73	R\$ 259.976,00
FCFT - créditos (Especialização)	2019/1	13	R\$ 27.482,00
Fundo de Financiamento e Auxílio para Formação Teológica - FFAFT	2019/1	94	R\$ 857.145,90
	2019/2	78	R\$ 863.320,25
	2020/1	83	R\$ 822.369,33
TOTAL			R\$ 3.566.583,07

***FAFT** – Fundo de Auxílio para Formação Teológica – vigorou durante o ano de 2018, com regulamento próprio.

****FRF** – Fundo Rotativo de Financiamento – vigorou até o ano de 2018, com regulamento próprio.

*****FCFT** – Fundo de Crédito para Formação Teológica – vigorou até o primeiro semestre de 2019, com regulamento próprio.

Em relação às atividades oferecidas pelo Programa, sempre há ajustes e melhorias que podem ser realizadas. Para isso, é preciso um olhar atento ao contexto, considerando as necessidades e possibilidades que se apresentam.



3.1.3 DESAFIOS

Ministros e Ministras bem preparados e preparadas e com boas condições de liderança são uma expectativa em todas as instâncias da IECLB. Diante disso, a reflexão sobre a formação teológica de estudantes é pauta constante nos fóruns deliberativos da Igreja. Abaixo destacamos alguns pontos que identificamos como desafios a serem enfrentados e superados.

FORMAÇÃO ACADÊMICA

a) No âmbito específico da formação acadêmica são identificadas lacunas importantes em algumas áreas do conhecimento. Este diagnóstico, a partir do Exame de Admissão e da atuação de candidatos/as durante o PPHM, permite identificar aspectos que precisam ser fortalecidos, e conteúdos que precisam ser aprofundados durante o processo de formação. Tendo por base essas informações, muitas conversas já foram realizadas com as direções dos Centros de Formação e, com certeza, já houve avanços, mas ainda há espaço para ampliar o diálogo,

visando aprimorar e qualificar o processo de formação acadêmica. Outro desafio que se apresenta é a pergunta sobre o reconhecimento da formação para futura atuação ministerial, na modalidade de Ensino a Distância (EaD), ou seja, a realização do curso de bacharelado em teologia na modalidade EaD. Uma análise sobre as possibilidades e limites da formação na modalidade EaD precisa ser realizada e avaliada a partir das necessidades da Igreja.

b) A formação para as diferentes ênfases ministeriais também requer atenção. O modelo atual carece de revisão e necessita ser revitalizado, tendo em vista o contexto atual.

SUSTENTABILIDADE

Sustentabilidade, neste caso, se refere à questão financeira, mas também à capacidade de suprimento de vagas ministeriais.

a) Temos observado nos últimos anos uma diminuição no ingresso de estudantes para a formação teológica. Diante disso, é preciso verificar se essa tendência se firmará, e avaliar, considerando diferentes variáveis, como a mesma pode futuramente afetar o quadro ministerial da Igreja.

b) Embora sejam percebidos avanços significativos, nos últimos anos, na otimização dos recursos investidos na formação teológica, é muito importante verificar as condições de sustentabilidade, a médio e longo prazo, desta atual modalidade, considerando as condições da Igreja em manter o apoio e as necessidades dos e das estudantes de teologia.

A IECLB mantém o compromisso com a formação sólida e qualificada de seu quadro ministerial, pois tem diante de si muitos desafios, mas também muitas oportunidades de atuação missionária neste imenso país.



secretariageral@ieclb.org.br

www.luteranos.com.br

   @IECLBOFICIAL

3.2 | SECRETARIA DA HABILITAÇÃO AO MINISTÉRIO

A **Secretaria da Habilitação ao Ministério** promove o desenvolvimento e a qualificação das competências requeridas para o exercício do Ministério na IECLB. Pessoas vocacionadas na IECLB são acompanhadas e orientadas para desenvolver competências, com vistas a fortalecer o engajamento e a qualificar a sua atuação na missão da Igreja.



A Habilitação caracteriza-se, especialmente, como um período de inserção prática em uma Comunidade da IECLB, com o acompanhamento de um Ministro ou Ministra que exerce a função de mentor ou mentora. O **Período Prático de Habilitação ao Ministério - PPHM** aprofunda conhecimentos através da prática, desenvolve habilidades e estimula a mudança de comportamentos de candidatos e candidatas, tendo em vista a apropriação das competências requeridas.



3.2.1 DESTAQUES

A capacitação e o acompanhamento a candidatos e candidatas se dão através da inserção prática em Comunidade, com o acompanhamento de uma mentoria e a realização de seminários e diálogos individuais. As necessidades de desenvolvimento de cada um e cada uma são detectadas por meio das avaliações, cujo resultado é compartilhado na forma de *feedback* e que resulta na elaboração de um plano de desenvolvimento pessoal.

Os momentos de diálogo ocorrem no dia a dia do PPHM, através do acompanhamento de um mentor ou mentora, e por ocasião dos seminários, em horários previstos no programa. Os diálogos durante os seminários são conduzidos pela psicóloga e pela coordenadora do PPHM e, sempre que necessário, são agendadas conversas através de outros meios disponíveis.



Seminário PPHM

Além da inserção comunitária, os encontros de capacitação durante o PPHM são espaços de grande aprendizado. A interação e o compartilhamento entre pares, a possibilidade de se distanciar e olhar a sua prática de outro ponto de vista, têm se mostrado de grande aprendizado.



Seminário
PPHM

Em dezembro de 2019 foi criado o **Período Prático Complementar – PPC**. O PPC é um período complementar para o acompanhamento de candidatos e candidatas que não são aprovados no Exame Pró-Ministério, e cuja banca recomenda a extensão do período prático por mais um tempo. Com base em experiências anteriores percebeu-se que, nestes casos, a inserção em outra Comunidade, pelo período adicional de um ano, com acompanhamento de um Ministro ou Ministra, proporciona o aprendizado necessário para a aprovação em uma segunda oportunidade.

Atividade
diálogo
interdisciplinar





3.2.2 CENÁRIO ATUAL

No final de março deste ano, o cenário da IECLB mudou muito, em função da pandemia de Covid-19. Comunidades foram orientadas a suspender as atividades presenciais, Ministros e Ministras buscaram formas de alcançar os membros, e a Sede Nacional da Igreja passou a trabalhar na modalidade *home office*.

A pandemia impôs limites à nossa ação ministerial e nos desafiou a transpor estes limites, com a criatividade e o cuidado necessários para preservação da saúde. Foi necessário suspender atividades e, ao mesmo tempo, buscar novas alternativas, adquirir conhecimentos e desenvolver habilidades em novas competências, para dar continuidade às nossas tarefas e exercer o nosso chamado.

O **Exame de Admissão** foi suspenso no dia 20/03/2020, com os documentos para a inscrição de 31 candidatos e candidatas em análise. Foi uma decisão difícil, mas necessária. Mediante a impossibilidade da realização do Exame de Admissão em formato presencial, foi necessário elaborar o

amparo legal para sua realização a distância.

A proposta com a revisão do Regulamento da Habilitação para o Ingresso no Ministério com Ordenação - RHIMO foi encaminhada para a aprovação do Conselho da Igreja. A atualização do amparo legal possibilitou a realização de atividades a distância e por meios eletrônicos. Desta forma, foram efetivadas 27 inscrições das 31 recebidas.

Em preparação ao Exame Escrito foram realizadas 5 reuniões, com 8 integrantes das Bancas do Exame Escrito. Para a realização dos Exames Escritos, e para facilitar o deslocamento das pessoas inscritas, foram definidos 11 polos, em grande maioria nas sedes Sinodais. Foram realizados 11 encontros para organização da logística dos Exames. O encontro de orientação às pessoas responsáveis pela aplicação do Exame em cada polo, e respectiva assistente, reuniu 18 pessoas. Adicionalmente, os 27 candidatos e candidatas tiveram encontro específico para repasse das orientações gerais sobre o Exame.

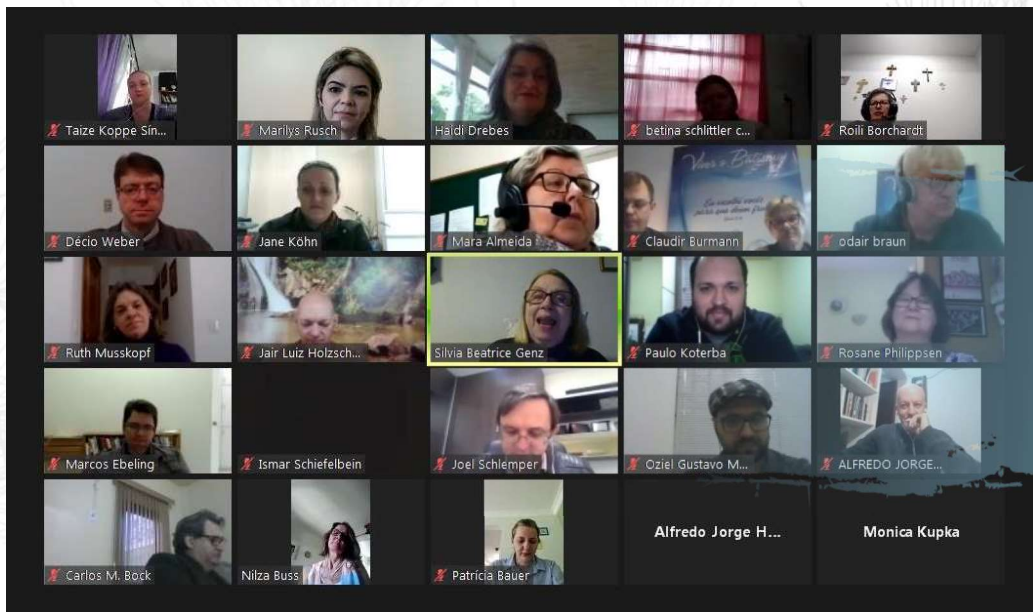

Reunião com representantes de Sínodos polos para o Exame Escrito

Todos os encontros de preparação foram realizados via plataforma Zoom, e envolveram 53 pessoas no total. Para padronizar a realização do Exame nos polos, foram elaboradas orientações gerais, com a respectiva *check-list*, devidamente repassadas com os polos e com os candidatos e as candidatas.

Além das orientações com vistas a assegurar a lisura do Exame, a Secretaria da Habilitação ao Ministério também alertou para práticas de cuidado e proteção, para prevenir o contágio da Covid-19. O Exame Escrito 1 foi realizado em 21/07/2020.

Reunião com candidatos e candidatas



PPHM GRUPO/2019-2020 E PPC EM ANDAMENTO

Com a suspensão das atividades comunitárias presenciais em março, além das dúvidas sobre a continuidade das tarefas ministeriais nas Comunidades, candidatos e candidatas em PPHM temiam pela interrupção ou até mesmo a invalidação do período, seja pela ausência de atividades presenciais, ou por dificuldades com a sustentabilidade financeira.

Ainda em março, deu-se início a uma série de diálogos e encontros *online* com candidatos e candidatas, mentores e mentoras. Os diálogos e encontros oportunizaram o compartilhamento das dúvidas, medos e incertezas em relação às novas formas de exercício do Ministério, da mentoria e do PPHM.

Alguns estavam paralisados diante da nova realidade, outros estavam ensaiando novas possibilidades e outros ainda, já mais seguros, estavam colocando em prática novas formas de interação.

Para algumas pessoas, a necessidade de lidar com as tecnologias digitais e novas formas de comunicação foi algo assustador, na maioria dos casos por desconhecimento ou por falta de intimidade com as novas linguagens. A possibilidade de externar seus medos, trocar ideias e interagir com colegas, resultou em maior segurança e possibilidades de ação. Foram realizadas 3 reuniões com mentores e mentoras, com 25 participantes, e 4 reuniões com candidatos e candidatas, com 25 participantes.

Encontro com Mentores de PPHM

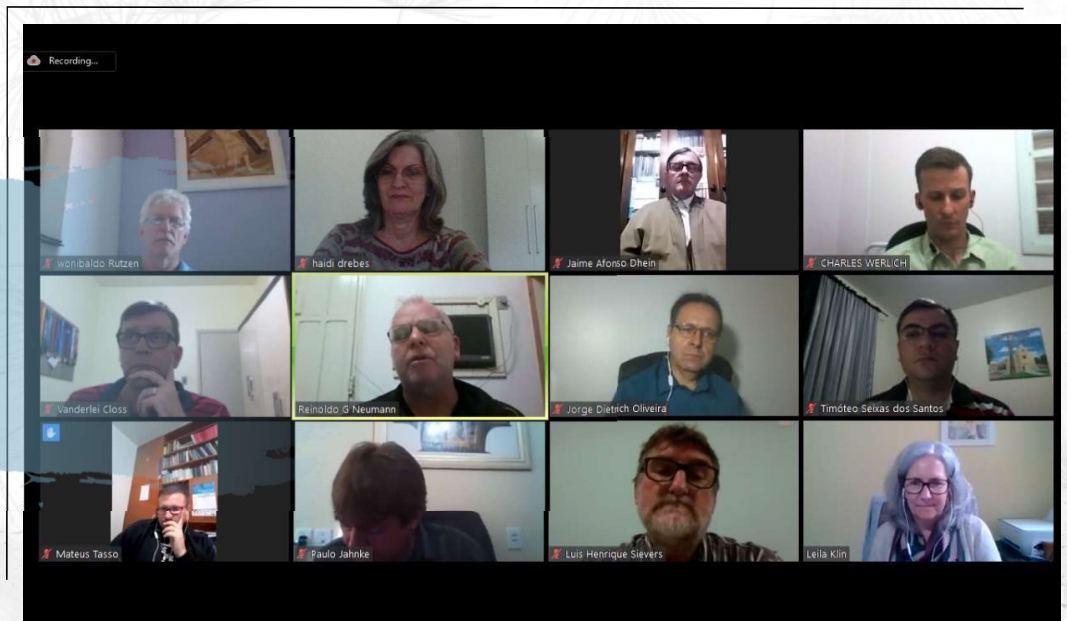

PPHM GRUPO/2019-2020 E PPC EM ANDAMENTO

Foram realizados 2 seminários em maio deste ano, na data prevista, na modalidade virtual. Os seminários foram realizados em turnos intercalados, evitando assim uma superexposição à tela. Quanto ao conteúdo, foi priorizado um tema ligado ao desenvolvimento e à aprendizagem, com explanação e interação, e a realização de tarefas entre um turno e outro. Nestes seminários, participaram candidatos e candidatas, mentores e mentoras, perfazendo o total de 40 pessoas, subdivididas em 2 grupos.

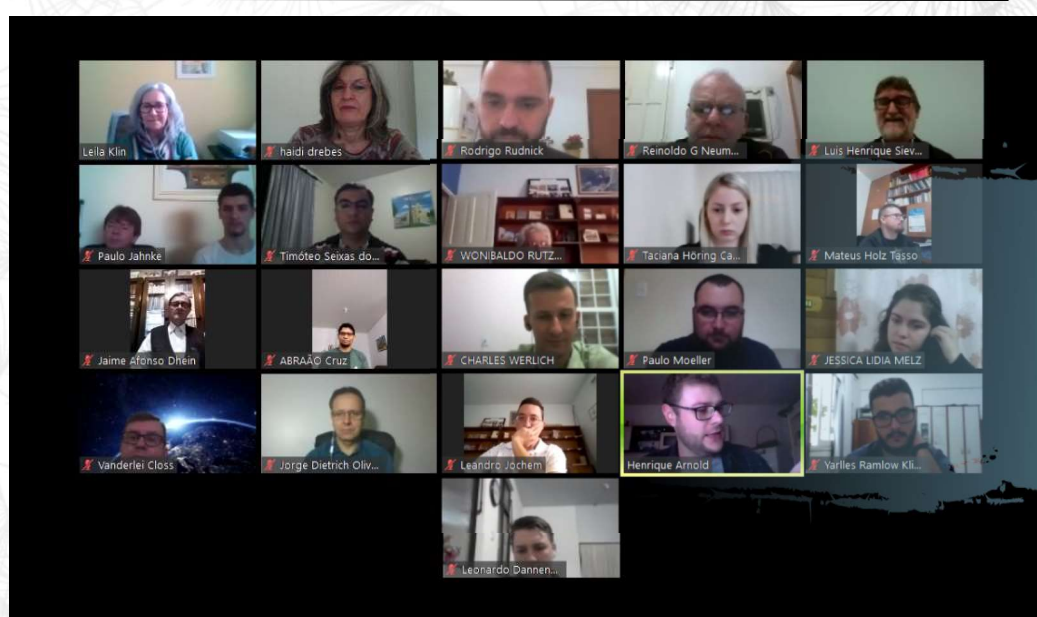

Seminário regional do PPHM com a participação de mentores e mentoras

No final dos seminários, a avaliação das pessoas participantes e da coordenação foi que a modalidade **online** não substitui, com a mesma qualidade, os encontros presenciais, mas é uma possibilidade válida e que deverá fazer parte da nova rotina da Secretaria da Habilitação ao Ministério.

Em complementação aos seminários, candidatos e candidatas participaram do curso **Comunidade**

em Missão, promovido pelo Instituto Sustentabilidade/Faculdades EST, com apoio do Programa de Qualificação Funcional. Candidatos e candidatas que realizam o Período Prático Complementar também participaram deste curso. Outro curso disponibilizado, com a adesão voluntária, foi o **Curso Comunidades em Rede**. Dos 19 candidatos e candidatas, 12 participaram da primeira edição deste curso.

R\$150,00
Para público geral

R\$50,00
Para membros da IECLB*

Inscrições até 25 de maio

CONTEÚDO PROGRAMÁTICO

MÓDULO 1: MISSÃO E SUSTENTABILIDADE (10H)
Reflexão sobre a missão de Deus como compromisso da comunidade. Caracterização da sustentabilidade da Igreja como desafio à comunidade. Análise da relação entre missão de Deus e sustentabilidade.

MÓDULO 2: GESTÃO COMUNITÁRIA E LIDERANÇA TRANSFORMADORA (10H)
Definição da gestão comunitária como modo de gestão na Igreja. Compreensão do papel da liderança na gestão comunitária. Crítica dos modelos de liderança. Introdução à noção de liderança transformadora.

MÓDULO 3: CONFLITO E ESPIRITUALIDADE (10H)
Exame dos conflitos que ameaçam a comunhão e a gestão comunitária. Aprofundamento da ideia de conflito. Introdução à espiritualidade cristã. Apresentação da espiritualidade como uma ferramenta de resolução de conflitos.

MÓDULO 4: PLANEJAMENTO DA MISSÃO (10H)
Estudo do planejamento como pilar da sustentabilidade e do desenvolvimento da comunidade. Construção de referências teológicas para o planejamento missionário. Descrição de princípios sustentáveis para a ação missionária.

COMUNIDADE EM MISSÃO

INÍCIO 01 DE JUNHO

CURSO DE EXTENSÃO COM CERTIFICADO RECONHECIDO PELO MEC

*Subsídio assegurado para as primeiras 135 inscrições

Participação de candidatas e candidatos em curso
EaD - Comunidade em Missão

PERÍODO PRÁTICO: INGRESSO NO MINISTÉRIO COM ORDENAÇÃO PPHM/GRUPO 2017-2018

Este grupo foi formado por 17 pessoas, 4 candidatos e candidatas ao Ministério Missionário e 13 ao Ministério Pastoral. Destas, 16 ingressaram no quadro de Ministros e Ministras Ordenados e atuam em Comunidades da IECLB. Uma pessoa deste grupo integrou o programa de intercâmbio com a Igreja na Baviera, e regressou para sua Igreja de origem, motivo pelo qual não ingressou na IECLB.

PPHM/GRUPO 2018-2019

Este grupo foi formado por 23 pessoas: 1 candidato ao Ministério Catequético, 6 candidatos e candidatas ao Ministério Missionário e 16 ao Ministério Pastoral. Neste grupo, houve 2 interrupções e 6 reprovações no Exame Pró-Ministério. Das 6 pessoas reprovadas, 4 estão realizando o PPC. Destas, 16 pessoas foram aprovadas, sendo que 15 foram enviadas e ordenadas e 1 aguarda o Envio.

PPHM GRUPO/2019-2020 E PPC EM ANDAMENTO

A criação do PPC foi motivada pelo resultado do Exame Pró-Ministério, realizado em novembro de 2019. Nesta ocasião, 6 pessoas foram reprovadas. Destas, 5 receberam a recomendação de realizar novo Período Prático. No atual período, temos 4 pessoas realizando o Período Prático Complementar. O mesmo tem a duração de 12 meses, e é mais uma oportunidade de cuidado e acompanhamento a futuros Ministros e Ministras.

PPHM/GRUPO 2019-2020

Este grupo é formado por 22 pessoas, 5 candidatos e candidatas ao Ministério Missionário e 17 ao Ministério Pastoral. Neste grupo, houve 3 interrupções e 19 estão em preparação para o Exame Pró-Ministério, previsto para novembro de 2020.

Neste período, foram realizados 7 seminários presenciais, 2 seminários nacionais, com a participação total de 45 pessoas. A capacitação para a mentoria envolveu 112 Ministros e Ministras. A capacitação de integrantes das Comissões de Exame envolveu 84 pessoas.



Encontro de mentores e mentoras

Colóquio com a Presidência



ORDENAÇÃO E INGRESSO NO MINISTÉRIO NA IECLB

Neste período, 34 pessoas ingressaram no Ministério com Ordenação na IECLB (12 mulheres e 22 homens). Destas, 26 são do Ministério Pastoral, 7 do Ministério Missionário e 1 do Ministério Catequético. Foram organizados 6 cultos de Ordenação, em parceria com as Comunidades e os respectivos Sínodos:

27/01/2019 – 6 pessoas foram ordenadas ao Ministério Pastoral e 3 para o Ministério Missionário, na Paróquia Evangélica de Confissão Luterana de Rio do Sul/SC, Sínodo Centro-Sul Catarinense.

24/02/2019 – 6 pessoas foram ordenadas ao Ministério Pastoral e 2 para o Ministério Missionário, na Comunidade Evangélica de Confissão Luterana Matriz de Porto Alegre/RS, Sínodo Rio dos Sinos.

14/02/2020 – 7 pessoas foram ordenadas ao Ministério Pastoral, na Comunidade Evangélica de Confissão Luterana de Pirabeiraba - Joinville/SC, Sínodo Norte Catarinense.

16/02/2020 – 3 pessoas foram ordenadas ao Ministério Pastoral e 1 para o Ministério Missionário, na Paróquia Evangélica de Confissão Luterana Aliança - Santa Maria de Jetibá/ES, Sínodo Espírito Santo a Belém..

01/03/2020 – 4 pessoas foram ordenadas ao Ministério Pastoral, 1 para o Ministério Missionário e 1 para o Ministério Catequético, na Comunidade Evangélica de Confissão Luterana Matriz de Porto Alegre/RS, Sínodo Rio dos Sinos.

Ordenação em
Porto Alegre/RS





Ordenação em
Joinville



3.2.3 DESAFIOS

Este período de pandemia exigiu o distanciamento social, com a restrição da circulação e saídas de casa somente em situações necessárias. Esta experiência provocou sentimentos variados, mas trouxe igualmente importantes aprendizados, tanto na vida pessoal como profissional. Experimentamos, mais uma vez, a importância da escuta, e que externar anseios e dúvidas, muitas vezes, ajuda a arriscar novas experiências e redirecionar planos, mesmo sem certeza de êxito. No nosso caso, em diversas situações, a escuta rapidamente se transformou em ação. Uma gama enorme de possibilidades foi se desenhando ao nosso redor. Começamos a nos

reinventar. Estas descobertas e aprendizados têm sido um grande impulso para repensar a nossa prática. No que cabe à Habilitação ao Ministério, entendemos que a mesma deverá ser repensada diante dos novos cenários. Cenários estes que ainda não sabemos bem como serão.

Percebemos que as distâncias podem ser diminuídas, através da oferta de encontros por meios eletrônicos. Estes nos oferecem a possibilidade de um acompanhamento mais individualizado, e que podem impulsionar o aprendizado de conteúdos. Por outro lado, percebemos que, em diversas situações, o encontro presencial não

pode ser substituído, especialmente no tocante aos relacionamentos pessoais e interpessoais. A dimensão relacional e presencial continua a ser essencial para a vida ministerial e comunitária.

Além dos desafios na área da capacitação e do acompanhamento, a pandemia potencializou outras dificuldades a serem superadas. Referimo-nos especialmente à sustentabilidade, tanto na dimensão financeira, como no compromisso com os programas nacionais e, em particular, com a formação ministerial e com a habilitação de

novos Ministros e Ministras.

É bem importante recuperar ou fortalecer o compromisso mútuo entre as instâncias da Igreja. Os projetos locais devem ser desenvolvidos de forma engajada e comprometida com o todo e para o todo. Não é novidade que a força de uma instituição, neste caso a Igreja, está na sua unidade. Cada pessoa habilitada, através de uma Comunidade, atuará de forma competente e engajada em outra Comunidade da Igreja, contribuindo para a missão de Deus através da IECLB.

Desafios em
tempos de
pandemia



secretariageral@ieclb.org.br

www.luteranos.com.br

[@IECLBOFICIAL](#)

3.3 | SECRETARIA DO MINISTÉRIO COM ORDENAÇÃO

A **Secretaria do Ministério com Ordenação** (SMO) coordena o Programa de Acompanhamento a Ministros e Ministras, cuja função é cuidar, fortalecer e qualificar Ministros e Ministras para o exercício do Ministério com Ordenação, com vistas ao cumprimento da missão de Deus através da IECLB.

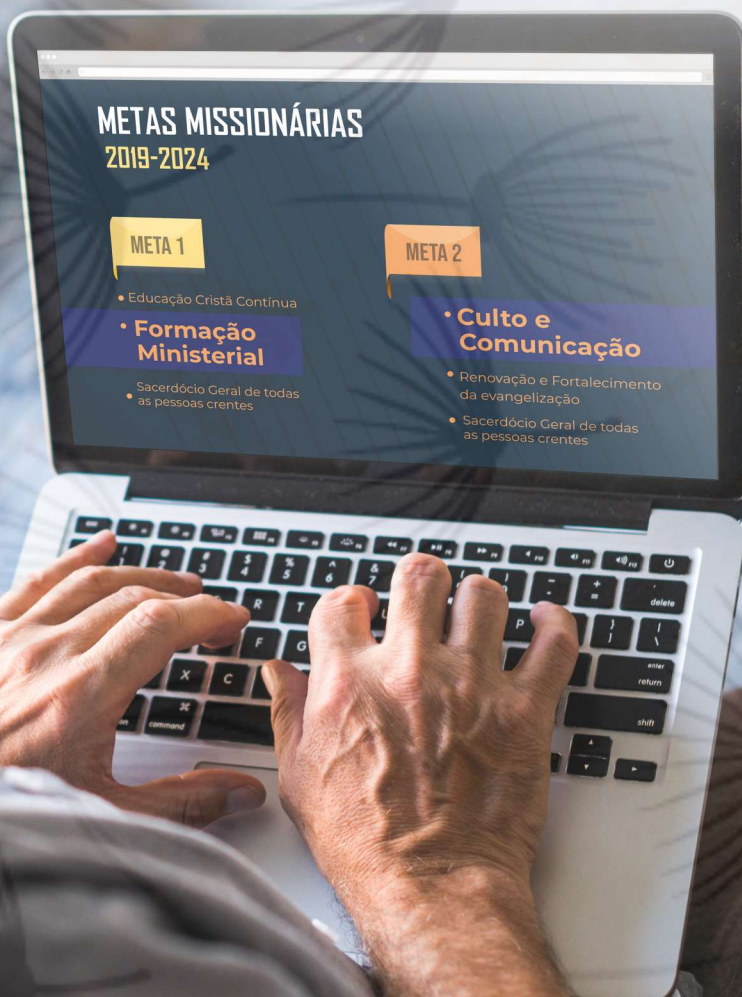



3.3.1 DESTAQUES

Entre as ofertas de capacitação, a Secretaria do Ministério com Ordenação (SMO) organiza seminários nacionais, de 5 dias, que destacam a relação entre o bem-estar pessoal e o desempenho ministerial. Os seminários que fomentam a reflexão sobre a construção da identidade ministerial e a relação com a própria biografia são, respectivamente:

- Biografia e a construção da identidade profissional.
- Vocação e a busca por equilíbrio entre o pessoal e o profissional no Ministério.
- O que é necessário para o Ministério na IECLB, com alegria e em boas condições.

Biografia e a construção da identidade profissional



A SMO disponibiliza, igualmente, ofertas de capacitação sobre o exercício da liderança, a mediação e a resolução de conflitos, o planejamento e a organização na vida pessoal e ministerial. Esses temas são aprofundados em distintos seminários, a saber:

- Estudos Avançados em Pastoral Escolar e Pastoral do Ensino Superior.
- Período Probatório.
- Curso Básico em Mentoria Ministerial.



Estudos avançados em Pastoral Escolar e Pastoral do Ensino Superior



2ª edição do Curso Básico em Mentoria Ministerial – 3ª etapa

Adicionalmente, a SMO organiza seminários que fomentam a troca de experiências e o compartilhamento de informações que visam ampliar a compreensão do momento vivencial e o planejamento de situações futuras.

- Pré-aposentadoria: E agora, José? E agora, Maria?
- Celebração de Jubileu de Ordenação.
- Encontros de Ministros e Ministras Eméritos/as.
- Meu tempo, minha vida e Ministério – falar e ouvir.

Por incumbência da Presidência, a Secretaria do Ministério com Ordenação, em parceria com os Sínodos, organizou a **3ª Convenção Nacional de Ministros e Ministras da IECLB**, realizada nos dias 15 a 17/10/2019, em Curitiba/PR. O evento contou com a participação de 455 Ministros e Ministras (37,82% do total). De 116 avaliações recebidas, 51,72% avaliaram o evento como muito bom e 42,24% o avaliaram como bom.



Encontros de Ministros e Ministras eméritos/as



3ª Convenção Nacional de Ministros e Ministras



3.3.2 CENÁRIO ATUAL

Em março de 2020, nos deparamos com uma pandemia. A Covid-19 exigiu uma grande mudança em nossos hábitos de vida e de trabalho. Como decorrência deste novo cenário, o Programa de Acompanhamento a Ministros e Ministras precisou reformular sua oferta de seminários. A SMO preocupou-se em oferecer, com rapidez, novas temáticas para capacitação de Ministros e Ministras, que respondessem às necessidades mais prementes.

Muitos Ministros e Ministras precisaram de espaços e oportunidades para dialogar sobre suas angústias, sofrimentos e dúvidas existenciais. Outros/as perceberam os novos desafios que se apresentavam e procuraram formação técnica para encará-los. O Programa de Acompanhamento disponibilizou, de forma **online**, diversas opções para Ministros e Ministras refletirem sobre esse momento, e compartilharem experiências e sentimentos. Adicionalmente, a SMO também disponibilizou subsídios técnicos exigidos para este contexto.

Todos os seminários presenciais previstos para o 1º semestre de 2020 precisaram ser cancelados. Assim, já em abril, a SMO passou a estruturar novos temas e oferecer diferentes possibilidades de cursos e seminários. Em maio, percebendo a evidente necessidade de formação na área de novas mídias, a SMO, em parceria com a Faculdades EST, organizou um curso básico para a elaboração de vídeos, com o objetivo de auxiliar nas gravações e compartilhamentos de cultos, mensagens, estudos bíblicos etc. O curso **Comunidades em Rede** foi organizado em 5 módulos, com carga horária de 10h. A aceitação desta oferta foi muito boa, com a participação de 230 Ministros e Ministras.

Curso de Extensão

Comunidades em Rede

como planejar e produzir celebrações pela internet

Como ser comunidade em rede? Venha pensar outros modos de ser igreja, ser comunidade! Imaginar outras formas de conectar-se às pessoas, de interação. Enfim, venha aprimorar seus conhecimentos sobre produção audiovisual e qualificar as celebrações de sua comunidade!

Início 14 de maio a partir das 19 horas

Autoinstrutivo Gratuito

Online

10 horas de duração

TÓPICOS DO CURSO

1. IGREJA EM REDE, É POSSÍVEL? 14 DE MAIO
2. MAIS SIMPLES DO QUE VOCÊ IMAGINA - FERRAMENTAS PARA PRODUIR MÍDIAS 19 DE MAIO
3. CELEBRAÇÕES EM REDE: TEMPO E ESPAÇO (PRÉ-PRODUÇÃO) 22 DE MAIO
4. CELEBRAÇÕES EM REDE: RITO E INTERAÇÃO (ROTEIRO E GRAVAÇÃO) 26 DE MAIO
5. O ANÚNCIO NA REDE: EDIÇÃO E PUBLICAÇÃO 29 DE MAIO

Clique aqui para fazer a sua inscrição! ou digite no seu navegador: www.est.edu.br/comunidadesemrede

Curso de extensão online oferecido pelo Programa de Acompanhamento a Ministros e Ministras da IECLB e certificado pelas Faculdades EST

Carga horária: 30h

MÓDULOS DO CURSO:

Módulo 1: A EXPERIÊNCIA DO LUTO
Data: 19.05.2020 - 19h30 às 21h
Docente: Paulo Butzke

Módulo 2: A ELABORAÇÃO DO LUTO
Data: 26.05.2020 - 19h30 às 21h
Docente: Deolindo Felz

Módulo 3: RECURSOS DA TERAPIA COMUNITÁRIA INTEGRATIVA
Data: 02.06.2020 - 19h30 às 21h
Docente: Vera Maria Immich

Módulo 4: DESAFIOS DA COVID-19 PARA SEPULTAMENTO E LUTO
Data: 09.06.2020 - 19h30 às 21h
Docente: Vera Cristina Weissheimer

Módulo 5: LUTO E VIDA COMUNITÁRIA
Data: 16.06.2020 - 19h30 às 21h
Docente: Paulo Butzke

ATIVIDADES PREVISTAS: Video aulas, fóruns de discussão, leitura de artigos, vivências de espiritualidade e autopercepção, avaliação de modelos de acompanhamentos e de ofertas de celebrações e encontros com pessoas enlutadas, especialmente sob as condições da COVID-19. Para a certificação será necessário ter 75% de participação em aulas e demais atividades.

Outro tema que demandou a atenção urgente foi o luto. Neste período de pandemia, os velórios precisaram ser abreviados. Em muitos casos, Ministros e Ministras tiveram a permissão de anunciar a Palavra de Deus somente a distância, por via eletrônica. Em casos de morte causados pela Covid-19, núcleos familiares e comunitários não tiveram autorização para realizar a despedida de seus entes queridos. Este cenário desafiou a SMO, em parceria com o

Núcleo de Produção e Assessoria e a Faculdades EST, a estruturar uma oferta de capacitação específica para este tema. Assim, surgiu o curso **Luto em tempos de Covid-19**. Este curso de 30h foi estruturado em 5 módulos, com participação adicional em fóruns de discussão e leituras diversas. A primeira edição do curso contou com a participação de 2 representantes de cada Sínodo. A avaliação foi muito positiva e há uma significativa lista de espera para as próximas edições.

Adicionalmente, 3 grupos que haviam participado do seminário **Meu tempo, minha vida e Ministério – falar e ouvir**, com a psicóloga Roseli K. de Oliveira, em Rodeio 12/SC, tiveram a oportunidade de se reencontrar por cinco noites, num período de quase três meses. Outros 3 grupos que já haviam finalizado a formação em **Mentoria Ministerial**, com o P. Dr. Victor W. Linn, puderam se reencontrar três vezes.

Esse espaço permitiu a retomada de assuntos pessoais e o estudo conjunto do texto intitulado *Apontamentos para Mentoria em situações traumáticas*, de autoria do P. Dr. Victor, escrito especialmente para este momento de pandemia. No final de junho, na modalidade *online*, teve início o seminário **Pré-aposentadoria: E agora, José? E agora, Maria?** 15 Ministros e Ministras, em idade entre 56 e 66 anos, tiveram a oportunidade de realizar cinco encontros, para refletir sobre o tempo futuro e planejar a aposentadoria.

Seminário Meu tempo, minha vida e Ministério – falar e ouvir

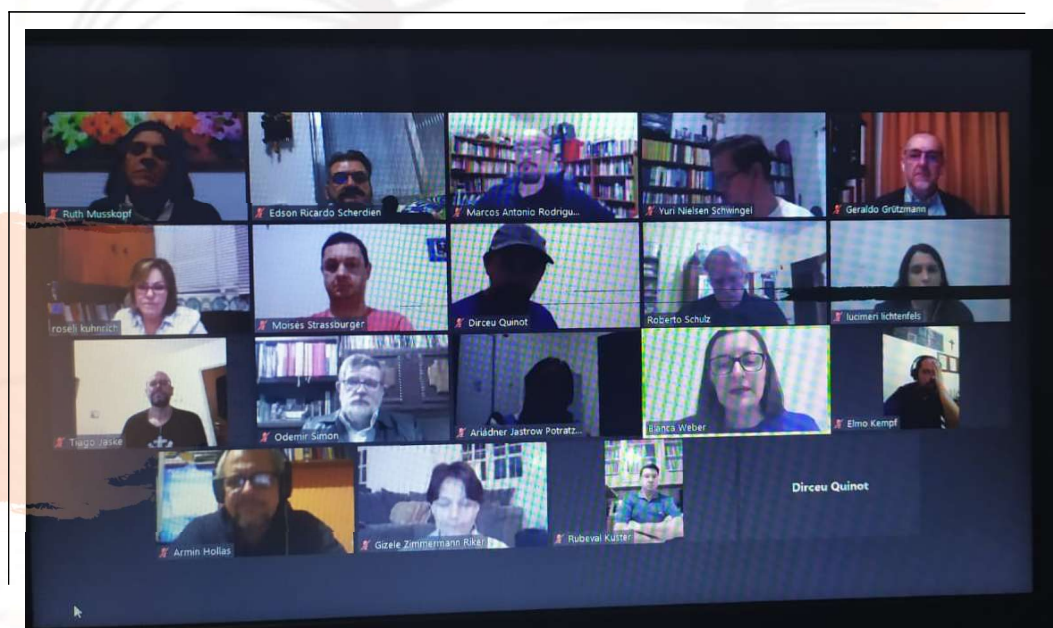

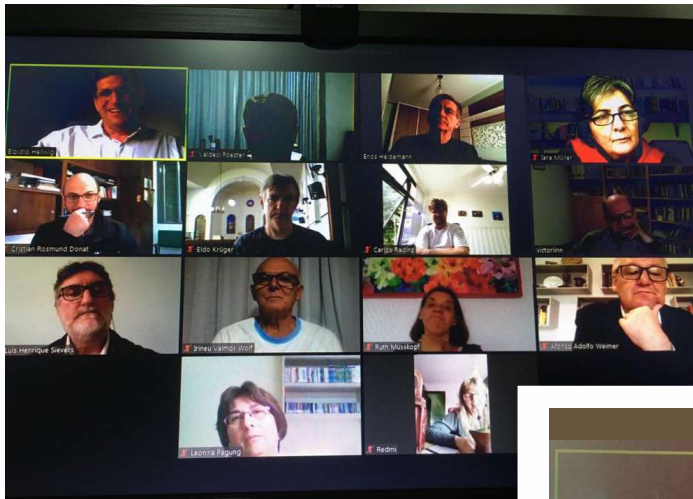

Curso Básico
Mentoria Ministerial - 1º Edição

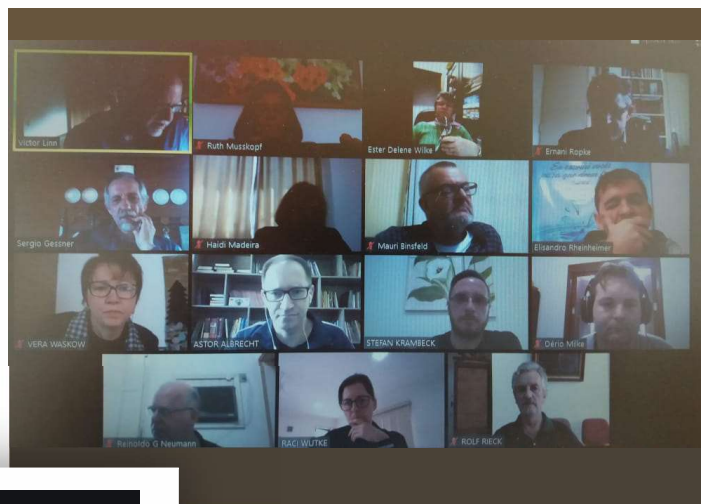

Curso Básico
Mentoria Ministerial - 2º Edição

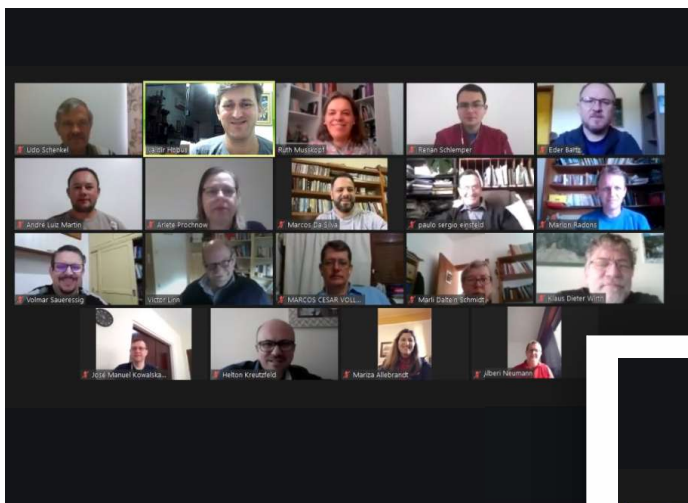

Curso Básico
Mentoria Ministerial - 3º Edição

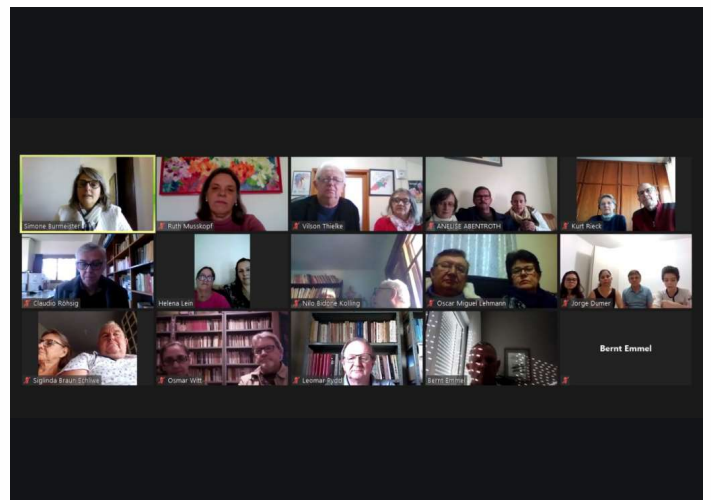

Seminário Pré Aposentadoria

CAPACITAÇÕES REALIZADAS ENTRE JULHO DE 2018 E JUNHO DE 2020

Atualmente, a IECLB conta com 1.224 Ministras e Ministros em atividade e Ministras e Ministros eméritos. No período deste relatório, houve 866 participações em cursos e seminários oferecidos pelo Programa de Acompanhamento a Ministros e Ministras, num total de 665 horas.

Os cursos e seminários oferecidos têm boa aceitação do público beneficiado. Ministros e Ministras

avaliam que os eventos proporcionam reencontros, momentos de partilha e ferramentas que ajudam a melhorar a qualidade de vida no Ministério. A percepção das pessoas participantes é que eles e elas são importantes para a Igreja, e se sentem, cada vez mais, com disposição e capacitação para contribuir com a missão de Deus através da IECLB.

GESTÃO

A Secretaria do Ministério com Ordenação é responsável por diversas rotinas administrativas. Ela é responsável, por exemplo, pela atualização dos registros e o controle de documentos referentes a Ministros e Ministras, tanto pessoais quanto relativos à família. Com relação à atividade ministerial, a SMO registra as eleições, envios, transferências, afastamentos, inatividade, Termos de Atividade Ministerial, termos de adesão à Reserva Ministerial, situações referentes à AMA, entre outros.

Dos 1.224 Ministros e Ministras com ordenação, 65 são do Ministério catequético, 53 do Ministério missionário, 128 do Ministério diaconal e 978 do Ministério pastoral. O quadro de Ministros e Ministras é composto por 67% do sexo masculino e 33% do feminino.

Atualmente, 803 Ministros e Ministras estão em atividade, 276 em inatividade, 26 em afastamento e 119 em outra situação.

Quadro Comparativo dos últimos anos	2016	2018	2020
Pastores/as ativos/as	704	681	655
Pastores/as em inatividade	203	203	222
Pastores/as em afastamento	19	24	24
Pastores/as em outra situação	69	59	77
Ministério Pastoral	987	967	978
Catequistas ativos/as	47	39	37
Catequistas em inatividade	9	15	19
Catequistas em afastamento	3	0	0
Catequistas em outra situação	9	11	9
Ministério Catequético	68	65	65
Diáconos/as ativos/as	62	57	54
Diaconisas ativas	16	16	14
Diáconos/as em inatividade	9	9	11
Diaconisas em inatividade	27	24	23
Diáconos/as em afastamento	2	2	1
Diaconisas em afastamento	0	0	0
Diáconos/as em outra situação	15	18	17
Diaconisas em outra situação	8	6	8
Ministério Diaconal	139	132	128
Missionários/as ativos/as	40	37	43
Missionários/as em inatividade	0	0	1
Missionários/as em afastamento	3	0	1
Missionários/as em outra situação	0	9	8
Ministério Missionário	43	46	53
Total de Ministros/as	1.237	1.210	1.224
Viúvas de Ministros/as	74	86	89
Pessoas ligas ao quadro de Ministros/as abrangidas pela Secretaria Geral	1.311	1.296	1.313

MINISTROS ORDENADOS E MINISTRAS ORDENADAS DA IECLB

Quadro Comparativo dos últimos anos	Masculino	Feminino	Total
Pastores/as ativos/as	472	183	655
Catequistas ativos/as	10	27	37
Diaconos/as ativos/as	17	37	54
Diaconisas ativas	0	14	14
Missionários/as ativos/as	29	14	43
Ministros e Ministras na ativa	528	275	803
Pastores/as em Inatividade	210	12	222
Catequistas em Inatividade	2	17	19
Diaconos/as em Inatividade	2	9	11
Diaconisas em Inatividade	0	23	23
Missionários/as em Inatividade	0	1	1
Ministros e Ministras em Inatividade	214	62	276
Pastores/as em afastamento	7	17	24
Diaconos/as em afastamento	1	0	1
Missionários/as em afastamento	0	1	1
Ministros e Ministras em Afastamento	8	18	26
Pastores/as em outra situação	55	22	77
Catequistas em outra situação	3	6	9
Diaconos/as em outra situação	4	13	17
Diaconisas em outra situação	0	8	8
Missionários/as em outra situação	5	3	8
Ministros e Ministras em outra Situação	67	52	119
Víúvos/as de Ministros ou Ministras	3	86	89

Total de Ministros e Ministras em Atividade	803
Total de Ministros e Ministras em Inatividade	276
Total de Ministros e Ministras em Afastamento	26
Total de Ministros e Ministras em Outra Situação	119
Total de Ministros e Ministras	1.224
Víúvas e Víúvos de Ministros e Ministras	89
Pessoas ligadas ao quadros de Ministros/as abrangidas pela SG	1.313



3.3.3 DESAFIOS

Confrontada com as consequências da pandemia, a Secretaria do Ministério com Ordenação procurou dar respostas rápidas, de acordo com as necessidades de Ministros e Ministras. Contudo, reconhecemos que essas não são suficientes. Ministros e Ministras estão, há alguns meses, buscando formas alternativas e efetivas de comunicação com membros de suas Paróquias. Alguns Ministros e Ministras têm encontrado êxito e boa acolhida em suas ofertas. No entanto, outros/as sentem-se à margem do processo, por não terem intimidade com a tecnologia. Por isso, será oferecida a 2ª edição do curso Comunidades em Rede, buscando envolver Ministros e Ministras que não participaram da 1ª edição, desafiando-os/as a descobrirem suas potencialidades também nessa área. Àqueles/as que estão mais à vontade com a tecnologia e que queiram aperfeiçoar ainda mais o que já fazem, a Faculdades EST oferecerá, no 2º semestre de 2020, um curso de aprofundamento em mídias, comunicação e culto, que será apoiado pela SMO.

Luto em tempos de Covid-19 continua sendo um tema desafiador e o curso dispõe de grande procura. Por isso, além dos seminários presenciais, previstos para o 2º semestre, ofereceremos os dois cursos *online*. Caso os seminários presenciais não aconteçam, buscaremos reforçar os vínculos com Ministros e Ministras, com base em suas necessidades, pelos meios eletrônicos.

As Secretarias de Formação, Habilitação ao Ministério e Ministério com Ordenação realizaram um planejamento conjunto para a Área de prioridade Formação Ministerial, vinculada à Meta Missionária 1. Uma das ações propostas no planejamento, sob a responsabilidade da SMO, é a realização de uma pesquisa sobre as capacitações oferecidas pelos Sínodos nos últimos 5 anos. Essa pesquisa foi feita e seu resultado foi repassado aos Pastores e Pastoras Sinodais. O próximo passo é fazer uma pesquisa com Ministros e Ministras sobre suas necessidades de formação.

A continuidade do distanciamento social, bem como as incertezas relacionadas ao retorno às atividades presenciais levanta perguntas e acarreta ansiedade a todas as pessoas. Com Ministros e Ministras não é diferente. Apresenta-se assim o desafio de acolher, da melhor maneira possível, as preocupações que este tempo impõe. O Programa de Acompanhamento a Ministros e Ministras, através dos diferentes seminários, exerce um importante papel de auxílio no enfrentamento destes novos tempos, com coragem e esperança.



secretariageral@ieclb.org.br

www.luteranos.com.br

   @IECLBOFICIAL

3.4 | SECRETARIA DE MISSÃO

A **Secretaria de Missão** coordena o Programa de Qualificação da Ação Missionária, com o apoio do Grupo de Trabalho Qualificação da Ação Missionária, e em parceria com os Sínodos. O Programa visa qualificar a gestão da Ação Missionária, para que a IECLB seja reconhecida como Igreja de Comunidades atrativas, inclusivas e missionárias, que atuam em fidelidade ao Evangelho de Jesus Cristo.



No período deste relatório, a Secretaria de Missão coordenou ações de articulação, capacitação e gestão da Ação Missionária, e contribuiu com a Meta Missionária 5, em especial, com duas Áreas de prioridade - Estrutura e governança; Recursos para a missão.



3.4.1 DESTAQUES

QUALIFICAÇÃO FUNCIONAL

- Organização de 2 seminários de capacitação, com gestores/as de projetos missionários: 1) em Brasília/DF, de 06-09/06/2019; 2) em Campinas/SP, de 29/08-01/09/2019.
- Oferta de capacitação para 2 Sínodos, referente à elaboração e gestão de projetos: Sínodo Centro-Campanha-Sul, em 13/04/2019; Sínodo Nordeste Gaúcho, em 17/04/2019.
- Assessorias sobre missão, metas missionárias, planejamento e projetos missionários:

Em 2018: 08/06 - Assessoria a docentes no III Encontro Nacional de Estudantes de Teologia e Encontro de Docentes de Teologia; 14-16/08 - IV Seminário do Período Probatório, em Chapada dos Guimarães/MT; 17-19/08 - Assembleia Sinodal do Sínodo Rio Paraná; 28-31/08 - Semana Acadêmica da FATEV.

Em 2019: 31/03 - Palestra no encontro do CONECC; 02/04 - Reunião com grupo sinodal de missão, no Sínodo Parapanema; 13/04 - Seminário de lideranças das Paróquias e Comunidades do Núcleo Sol de Maio, no Sínodo Rio Paraná; 25/04 - Seminário do PPHM, em São Lourenço do Sul/RS; 10/05 - Seminário do PPHM, em Curitiba/PR; 24/05 - Assessoria em seminário do PPHM, em Gramado/RS. 07/11 – PPHM/Exame Pró-Ministério.

Seminário de capacitação com gestores/as de projetos missionários, em Brasília/DF, junho de 2019



Seminário de capacitação com gestores/as de projetos missionários, em Campinas/SP, setembro de 2019

ESTATÍSTICAS IECLB

2018

Encontros do GT Estatísticas para revisão do formulário de coleta de dados e do aplicativo. Diálogo com o SAFIG (sistema de gestão utilizado por Comunidades e Paróquias da IECLB), com vistas à automatização do relatório das Estatísticas, a partir do sistema de gestão.

2019

Março/abril: preparação do formulário e do aplicativo das Estatísticas; maio/agosto: recolhimento dos dados estatísticos (ano base 2018); setembro/outubro: conferência dos dados estatísticos; novembro: divulgação dos dados da Estatística nacional.

2020

Repasso dos dados estatísticos para cada Sínodo, individualmente.

PLANEJAMENTO MISSIONÁRIO

- Acompanhamento do processo de elaboração das Metas Missionárias 2019-2024, aprovadas no XXXI Concílio da Igreja, em Curitiba/PR.
- Acompanhamento aos Sínodos para a realização do planejamento missionário, com os projetos missionários.
- Motivação para os Sínodos realizarem o planejamento missionário, nas instâncias da sua abrangência.

PROJETOS MISSIONÁRIOS

- Revisão dos Editais de Projetos para apoio a projetos, segundo as orientações das Metas Missionárias.
- Elaboração de critérios para análise e seleção dos projetos missionários em resposta aos Editais II e III, à luz das Metas Missionárias.
- Encontros de gestores/as de projetos missionários: 1º Encontro: 06-09/06/2019, em Brasília/DF; 2º Encontro: 29/08-01/09/2019.
- Visitas de acompanhamento a projetos missionários: 08-10/08/2018 - Paróquia em Santarém/PA; 10-12/08/2018 - Paróquia Transamazônica (Rurópolis e Itaituba/PA); 11/02/2019 - Balsas/MA, Tucumã/PA, Guaraí/TO, Palmas/TO; 20-21/07/2019 - AMLSN (Crato/CE, Araripina/PE, Petrolina/PE); 24-30/09/2019 - Valinhos, Campinas e São José dos Campos/SP; 05-08/10/2019 - Dois Vizinhos/PR.
- Em 2019, o Núcleo de Projetos acompanhou 230 projetos. Destes, 82 foram novos projetos e 148 já estavam em andamento. Em 2019, o valor repassado a projetos nas áreas da ação missionária, ação comunitária e formação somou R\$ 3.300.000,00.



Visita de acompanhamento
ao projeto missionário em
Guaraí/TO, em fevereiro de
2019



Visita de acompanhamento
Projeto Missionário em Palmas/TO
fevereiro de 2019



Visita de acompanhamento
Projeto Missionário em AMLS, Araripina/PE
julho de 2019



Visita de acompanhamento
Projeto Missionário em Valinhos/SP
setembro de 2019



Visita de acompanhamento
Projeto Missionário em Dois Vizinhos/PR
outubro de 2019

- Oferta para o Fundo de Missão Pastor Homero Severo Pinto.
- Campanha Nacional de Ofertas para a Missão Vai e Vem.
- Realização de encontros anuais de coordenadoras e coordenadores sinodais da Campanha Nacional de Ofertas para a Missão Vai e Vem (5-6/10/2018 e 22-23/11/2019).
- Constituição do Fundo de Auxílio Emergencial e Solidário Covid-19, com vistas a apoiar Comunidades e instituições diaconais que, em decorrência da pandemia da Covid-19, tiveram dificuldades na manutenção de seus trabalhos, pelo período de maio a agosto de 2020. Foram apoiadas 40 solicitações, num valor total de R\$ 407.722,93.



Encontro de coordenadores/as sinodais da Campanha Vai e Vem, novembro de 2019

Apoio à Vai e Vem em encontro com representantes de projetos missionários, Brasília/DF





Apoio à Vai e Vem
em encontro com
representantes de
projetos missionários,
Campinas/SP



3.4.2 CENÁRIO ATUAL

QUALIFICAÇÃO FUNCIONAL

- Ampliação da reflexão sobre missão, com base no PAMI, e sobre práticas de ação missionária.
- Aproximação aos recursos disponibilizados pela Igreja para o desenvolvimento de Comunidades sustentáveis.
- Fortalecimento da paixão pela missão de Deus e qualificação da gestão de projetos missionários. Mais de 100 pessoas envolvidas em projetos missionários foram capacitadas (Ministros, Ministras e lideranças locais e sinodais).

ESTATÍSTICAS IECLB

- Maior qualificação dos instrumentos e do processo de coleta de dados na sua abrangência e acessibilidade. Melhoramento da qualidade de interpretação dos dados como base para o planejamento missionário.

PLANEJAMENTO MISSIONÁRIO

- Fortalecimento do planejamento missionário nos Sínodos, Paróquias e Comunidades, qualificando os planos de ação vinculados às Metas Missionárias.

PLANEJAMENTO MISSIONÁRIO

- Maior sincronia entre os Editais de Projetos e as Metas Missionárias.
- Maior objetividade no processo de seleção e análise dos projetos encaminhados aos Editais II e III.
- Fortalecimento da paixão pela missão de Deus e qualificação da gestão de projetos missionários. Público alcançado: mais de 100 pessoas envolvidas em projetos missionários: Ministros, Ministras, lideranças locais e sinodais.
- Fortalecimento do monitoramento e avaliação do planejamento e da gestão.
- Obtenção de dados para uma visão mais apurada da realidade interna, com vistas à qualificação dos planejamentos missionários nas Comunidades, Paróquias, Sínodos e Sede Nacional.
- Ampliação da divulgação do Plano Nacional de Ofertas.
- Fortalecimento da consciência missionária e da vocação missionária.
- Gestão da Campanha Nacional de Ofertas para a Missão Vai e Vem. Em 2019, foram arrecadados R\$ 965.482,20. Deste total, R\$ 464.190,60 se destinam ao Fundo Nacional e R\$ 428.549,99 retornam aos Fundos Sinodais de Missão, para apoio a projetos missionários. As despesas com a gestão da campanha somaram R\$ 72.741,61 (diminuição de 50% em relação ao ano anterior).
- Fortalecimento da solidariedade e da percepção de corpo.



3.4.3 DESAFIOS

QUALIFICAÇÃO FUNCIONAL

- Maior disponibilidade para se apropriar dos saberes e experiências, organizados pela Igreja, sobre missão e sustentabilidade das Comunidades.

ESTATÍSTICAS IECLB

- Maior veracidade nos dados (Estatísticas), para uma visão mais apurada do cenário interno, com vistas à qualificação dos planejamentos missionários nas Comunidades, Paróquias, Sínodos e Sede Nacional.

PLANEJAMENTO MISSIONÁRIO

- Maior consciência acerca da importância do planejamento missionário, como ferramenta fundamental para o fortalecimento da sustentabilidade das Comunidades.

PROJETOS MISSIONÁRIOS

- Maior sincronia entre os projetos e as Metas Missionárias.
- Internalização do valor do monitoramento e da avaliação dos planos de ação missionários.
- Valorização da prestação de contas como fortalecimento da transparência.
- Aumento da percepção de corpo, cuja existência depende da saúde das relações de interdependência.



secretariageral@ieclb.org.br

www.luteranos.com.br

   @IECLBOFICIAL

3.5 | SECRETARIA DA AÇÃO COMUNITÁRIA

ÁREAS DE PRIORIDADE PARA AÇÃO

METAS MISSIONÁRIAS 2019-2024

META 1

- Educação Cristã Contínua
- Formação Ministerial
- Sacerdócio Geral de todas as pessoas crentes

META 2

- Culto e Comunicação
- Renovação e fortalecimento da Evangelização
- Novas áreas de Missão

META 3

- Fortalecimento do testemunho
- Valorização da diversidade

META 4

- Defesa e ação na justiça econômica, racial e socioambiental
- Justiça de Gênero
- Protagonismo da pessoa jovem
- Diálogo e relações ecumênicas

META 5

- Estrutura e Governança
- Recursos para a missão
- Comunicação

A Secretaria da Ação Comunitária (SAC)

desenvolve o Programa de Fortalecimento da Ação Comunitária, atuando com as Coordenações de Música; Liturgia; Gênero, Gerações e Etnias; Juventude; Diaconia e Inclusão; Educação Cristã, e no acompanhamento à Fundação Luterana de Diaconia - FLD.

O que vimos e ouvimos anunciamos também a vocês, para que também vocês tenham comunhão conosco. Ora, a nossa comunhão é com o Pai e com o seu Filho, Jesus Cristo (1 João 1.3).

A **Secretaria de Ação Comunitária** tem como atribuições fomentar a comunhão, articular encontros, propiciar formação, desenvolver campanhas e programas que fortaleçam a vivência de fé e o exercício do Sacerdócio de todas as pessoas que creem, e que visam o desenvolvimento de Comunidades atrativas, inclusivas e missionárias.

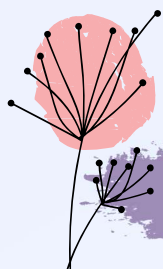

3.5.1 DESTAQUES

Compromisso com a justiça ambiental, entendido como cuidado com a criação e apoio a ações práticas para uma vida sustentável, que se desenvolve em diferentes frentes:

a) Apoio em situações de catástrofes, solidarizando-se e acompanhando realidades de sofrimento e dor, mediante campanhas de oração e de ofertas. Em março de 2019, o ciclone Idai passou por Moçambique, na África, afetando mais de 800 mil pessoas. Aproximadamente 600 pessoas morreram em função deste desastre. No Brasil, no final de junho de 2020, um ciclone bomba atingiu o sul do país e, no início de julho, fortes enchentes atingiram a região, causando dor e tristeza e deixando um rastro de destruição. Muitas cidades sofreram com inundação e devastação.

b) Campanha Dia Sem Plástico na IECLB, realizada no dia 05/06/2019, por ocasião do Dia Mundial do Meio Ambiente. Na ocasião, houve o lançamento de um vídeo para reflexão e conscientização sobre o uso de plástico, motivando mudanças em práticas de consumo.

Em tudo tenho mostrado a vocês que, trabalhando assim, é preciso socorrer os necessitados e lembrar das palavras do próprio Senhor Jesus: "Mais bem-aventurado é dar do que receber." (Atos 20.35)

CAMPAÑHA PELAS VÍTIMAS
do ciclone e das enchentes

IECLB

Deposite sua doação em:
Banco do Brasil | Agência: 0010.8 | Conta: 60.000-8
Favorecida: IECLB EMERGENCIAL SOLIDAR
CNPJ: 92.926.864/0001-57 | Para doações através de TED a agência a ser informada é: 0010

Campanha de apoio a vítimas de desastres naturais

c) Acompanhamento à Fundação Luterana de Diaconia – FLD, especialmente em ações executadas pelo Conselho de Missão entre Povos Indígenas - COMIN, pelo Centro de Apoio e Promoção da Agroecologia - CAPA e pela Rede de Comércio Justo e Solidário. Organização de Comitê Nacional entre a IECLB e a FLD para gestão conjunta do Mecanismo de Atuação em Emergências, com vistas a oferecer formação preventiva em situações de desastres e de calamidades, bem como definir protocolos de atuação.

d) Organização de Grupo de Trabalho responsável por elaborar a Política de Justiça Ambiental da IECLB. O grupo é formado pelo P. Dr. Mauro Batista Souza, P. Sin. Vilson Emilio Thielke, P. Sin. Gilciney Tetzner, P. Sin. Carlos Eduardo Müller Bock e P. Olmiro Ribeiro Junior, responsável por articular os diálogos com a FLD, o Galo Verde e a Campanha Nacional Jovens pelo Cuidado com a Criação.

- Capelarias da Saúde consolidadas como presença de consolo e de cuidado a famílias e pacientes em situações de enfermidade e morte. Grupo de Trabalho formado por: P. Deolindo Feltz, Pa. Marli Lutz, Diác. Cátia Berner, P. Sin. Odair Braun, Pa. Vera Weissheimer, P. Leomar Lauvers, Pa. Vera Immich, P. Nilton Herbes, P. Dr. Mauro B. Souza. Em 2019, o GT passou a se reunir na modalidade *online*, pela plataforma Zoom.

A Secretaria Geral tem apoiado as Capelarias da Saúde em Cascavel/PR, Goiânia/GO, São Paulo/SP, Taquari/RS, Chapecó/SC, Cuiabá/MT, Porto Alegre/RS, Vitória/ES e Passo Fundo/RS. Em 2019, ocorreu a conclusão do Curso de Especialização Lato Sensu em Aconselhamento Pastoral Hospitalar. Foram capacitados os seguintes Ministros e Ministras para atuar nas Capelarias: P. Adélcio Kronbauer, Pa. Aline Danielle Stüewer, Diac. Cátia Patrícia Berner, P. Cleber Fontinele Lima, Pa. Elke Doehl, P. João Bartsch, Liane Colliselli, P. Marcelo Peter da Silva, Pa. Mayke Marliese Kegel, Miriam Ingrid Buss la Piazza, Nair Frey, Pa. Patrícia Bauer, Pa. Rosângela Beatriz Hünemeier Hessel, Sandro Moraes, Diác. Vanderlei André Hüther.

O cancelamento do III Encontro Nacional de Capelarias da IECLB, por conta da pandemia de Covid-19, suscitou a organização de um grupo com representantes de todos os Sínodos, que se reúne na modalidade digital, através da plataforma Zoom.

O grupo é formado por Ministros e Ministras que atuam nas Capelarias, integrantes do GT Capelania da Saúde, concluintes do curso de especialização em Aconselhamento Pastoral Hospitalar. O grupo se reúne para refletir, estudar e compartilhar temas relacionados às Capelarias da Saúde.

- Educação para a Solidariedade e Paz é um grupo de trabalho formado pela Rede Sinodal de Educação, Serpaz, FLD (COMIN e Rede de Comércio Justo) e Secretaria de Ação Comunitária o qual reflete sobre atividades e iniciativas de

formação e promoção de solidariedade e paz nas escolas da Rede Sinodal. Esta iniciativa integra o programa GPENreformation - Global Pedagogical Network, vinculado às Igrejas da Reforma, com 745 instituições inscritas, que promovem a paz como tema central.



Educação para a solidariedade e paz

Distribuição de 750 Bíblias com o apoio do Fundo de Bíblias, com vistas a divulgar e estimular o estudo bíblico nas Comunidades e Instituições com vínculo confessional.

Paróquia Evangélica Confissão Luterana da Missão ao Longo da Rodovia BR 101 - Linhares/ES (Sínodo Espírito Santo a Belém)	50
Comunidade Evangélica de Porto Alegre - Oficina do Pão - Porto Alegre/RS (Sínodo Rio dos Sinos)	15
Paróquia Evangélica de Confissão Luterana do Leste Matogrossense - Primavera do Leste/MT (Sínodo Mato Grosso)	65
Paróquia Evangélica de Confissão Luterana na Transamazônica - Rurópolis/PA (Sínodo Mato Grosso)	50
Paróquia Evangélica de Confissão Luterana Curitiba Norte - Curitiba/PR (Sínodo Paranapanema)	100
Paróquia Evangélica de Confissão Luterana de Feliz - Feliz/RS (Sínodo Nordeste Gaúcho)	80
Comunidade Evangélica de Confissão Luterana em Montenegro - Montenegro/RS (Sínodo Nordeste Gaúcho)	80
Paróquia Evangélica de Confissão Luterana em Concórdia - Concórdia/SC (Sínodo Uruguai)	100
Paróquia Evangélica de Maravilha - Maravilha/SC (Sínodo Uruguai)	100
Paróquia Evangélica de Confissão Luterana em Barracão - Santa Maria de Jetibá/ES (Sínodo Espírito Santo a Belém)	100
Paróquia Evangélica de Confissão Luterana em Ernestina - Ernestina/RS (Sínodo Planalto Rio-Grandense)	10



3.5.2 CENÁRIO ATUAL

Estamos vivendo uma realidade antes inimaginável, com profundas mudanças no modo de ser Igreja e na forma de atuar em Comunidades. Assim, precisamos de criatividade e de esperança para seguir mantendo os vínculos de comunhão, conjugando a realidade presencial com a virtual. Contamos com o engajamento, a solidariedade e a gratidão das pessoas na manutenção dos projetos que são desenvolvidos pela Secretaria de Ação Comunitária, as Coordenações e a FLD.

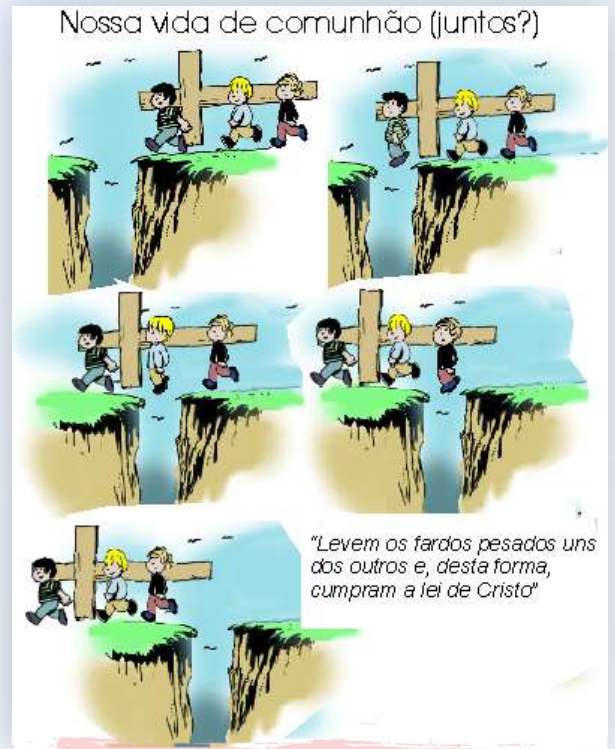

Nossa vida em
Comunhão

Temos compromisso com a execução das 5 Metas Missionárias, visando cumprir os objetivos da Igreja descritos na Constituição da IECLB. De igual forma, a SAC está comprometida com o cumprimento dos Objetivos de Desenvolvimento Sustentável (ODS) da ONU.



Objetivos de
Desenvolvimento Sustentável

- A Meta Missionária 1 (Educação Cristã Contínua - Sacerdócio Geral de todas as Pessoas Crentes) tem relação com o ODS 4.
- A Meta Missionária 3 (Fortalecimento do Testemunho - Valorização da Diversidade) tem relação com o ODS 16.
- A Meta Missionária 4 (Defesa e Ação na Justiça Econômica, Racial e Socioambiental - Justiça de Gênero - Protagonismo de Pessoas Jovens - Diálogos e Relações Ecumênicas) tem relação com os ODS 1, 2, 3, 5, 6, 7, 8, 9, 10, 11, 12, 13, 14, 15.

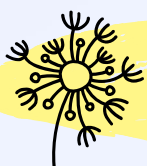

3.5.3 DESAFIOS

Destacamos o desafio da sustentabilidade, em sua amplitude, relacionado à nossa compreensão sobre Fé, Gratidão e Compromisso. Precisamos enfatizar a comunicação e a formação em relação a esta temática, fomentando entre as pessoas a gratidão e o apoio aos trabalhos e projetos desenvolvidos pela IECLB. Precisamos igualmente pensar e fortalecer estratégias em resposta à fragilidade econômica.

O Plano Nacional de Ofertas da IECLB tem apresentado uma diminuição gradual de arrecadação nos últimos anos.



Total de ofertas em 2018 e 2019

Destacamos algumas iniciativas, em resposta a este desafio:

1. Portal Luteranos

- Organização do Plano Nacional de Ofertas de forma atrativa e simples. Confira o Plano de Ofertas 2020 em: www.luteranos.com.br/conteudo/plano-de-ofertas-2020.
- Inclusão do tema ofertas na nuvem de imagens do Portal Luteranos, com direcionamento direto à página do Plano de Ofertas.

HOME VALORES UNIDADE DIVERSIDADE GOVERNANÇA HISTÓRIA MAIS

Evento

Fundo para Trabalho com Jovens
Alegria em servir
09/08/2020



OFERTE AQUI

luterano ofertas liturgia
senhas diárias ecumene
liturgia música comunicação
educação prédicas música
normas ofertas
reforma bíblia vagas ecumene
diaconia bíblia norma ecumene
prédicas ofertas bíblia ofertas
ecumene bíblia meditações
música vagas liturgia ecumene
ofertas

MAIS CONTEÚDOS

A IECLB mais perto de você

A Juventude Evangélica reúne-se em nossas Comunidades com alegria. Estes encontros necessitam do seu apoio. A oferta do Culto de hoje possibilita o trabalho com Jovens na IECLB, na articulação e desenvolvimento de atividades com grupos de jovens, nos trabalhos do Conselho Nacional da Juventude Evangélica (CONAJE), na preparação do Congresso Nacional da Juventude Evangélica (CONGRENAGE), na capacitação e formação de lideranças, na elaboração de materiais e nos diversos encontros e intercâmbios. Agradecemos pela valorização e pelo estímulo para com este trabalho, demonstrados nas ofertas de hoje.

Direcionamento direto ao tema
Ofertas, no Portal Luteranos

COMUNICAÇÃO E TECNOLOGIA

Ampliação das formas de divulgação e de sensibilização das motivações para as ofertas. Elaboração das motivações para as ofertas de forma sucinta e contextualizada. Reestruturação da divulgação nas mídias sociais, contemplando o destino das ofertas. Ampliação de campanhas nas mídias e redes sociais para ofertas aos Fundos de apoio para trabalhos na IECLB. Intensificação da transparência na prestação de contas das ofertas.

a. Definição de modelo para motivação das ofertas nacionais:

- I. Título: frase de impacto que sensibilize as pessoas para o motivo da oferta.
- II. Imagens que descrevam a importância de ofertar para a causa.
- III. Vídeo de, no máximo, 60 segundos, que descreva o trabalho para o qual se destina a oferta.
- IV. Elaboração de um texto de, no máximo, 450 caracteres, explicando o motivo e o contexto da oferta.

b. Comunicação por e-mail e WhatsApp com a motivação de cada oferta nacional para: Conselho da Igreja, Pastores Sinodais e Pastorais Sinodais, Ministros e Ministras, Sínodos, Paróquias e Comunidades, instituições diaconais e educacionais, Presidentes de Conselho Sinodal, Paróquias e Comunidades.

c. Oferta *online*: desenvolvimento da opção de oferta *online*, com *link* e *card* da oferta.



Fundo de trabalho com jovens

d. Oferta online para o Plano de Ofertas dos Sínodos. Confira exemplo em: www.luteranos.com.br/doacao-organizacao/amazonia.

MOTIVAÇÃO

Fomento à sensibilidade e à adesão aos trabalhos e projetos apoiados pelo Plano de Ofertas. Na planilha abaixo, compartilhamos a média de ofertas por membro em 2019.

Destacamos ainda o desafio de refletir sobre a sustentabilidade das instituições diaconais que integram a Rede de Diaconia, bem como fomentar a maior relação de pertença entre as instituições e as Comunidades e Paróquias.

Manifestamos gratidão a Deus pela comunhão e solidariedade que vivenciamos neste período. Intercedemos a Deus por inspiração e fé para continuar vivendo o Evangelho da graça nas Comunidades e na sociedade.

DESCRIÇÃO	MEMBROS DA IECLB 621.249	PARTICIPAÇÃO CULTOS 91.190	OFERTA NACIONAL
Fundo para projetos de Justiça Ambiental	0,12	0,84	76.797,66
Apoio para Divulgação da Bíblia e Publicações	0,20	1,39	127.632,27
Fundo de Missão Exterior Ir. Doraci Edinger	0,20	1,41	128.717,85
Fundo de Educação Cristã Contínua	0,10	0,70	63.871,52
Projeto Missionário Sínodo Brasil Central	0,18	1,29	117.671,64
Trabalho com Jovens na IECLB	0,19	1,33	121.526,81
Fundo de Missão no Sínodo Mato Grosso	0,17	1,20	109.792,75
Missão com Literatura Evangélica	0,18	1,27	116.497,15
Casa Matriz de Diaconia (Especial)	0,27	1,90	173.576,75
Apoio às Com. Necessitadas e Novas (OGA)	0,27	1,90	173.278,36
Trabalho com Mulheres e Coord. de Gênero	0,14	1,00	91.457,27
Programa de Acomp. Candidatos/as no PPHM	0,21	1,45	132.983,19
Apoio para Promoção do Ecumenismo	0,17	1,20	109.585,26
Trabalho de Inclusão e Acessibilidade - IECLB	0,21	1,47	134.261,04
Trabalho com Música e Liturgia na IECLB	0,12	0,88	80.402,37
Fundo de Impl. de Capelarias de Saúde	0,07	0,49	45.589,20
Programa Acomp. de Ministros e Ministras	0,15	1,08	99.349,75
Programa Acomp. de Estudantes de Teologia	0,21	1,43	130.806,30
Trabalho Diaconal na IECLB	0,18	1,25	114.736,60
Associação Diacônica Luterana (ADL)	0,15	1,08	98.618,76
Auxílio para Formação Teológica	0,14	0,97	89.322,01
Fundo de Missão no País Homero Pinto	0,21	1,46	133.869,63
Apoio para Missão entre Povos Indígenas	0,13	0,95	86.649,65
Fundo de Missão no Sínodo da Amazônia	0,20	1,39	127.311,79

A pessoa cristã vive não em si mesma, mas em Cristo e no próximo. De outro modo, ela não será uma pessoa cristã (Martim Lutero).



3.5.4 COORDENAÇÃO DE EDUCAÇÃO CRISTÃ



Ideias boas e criativas em geral são coletivas. Resultam da escuta, do diálogo e da parceria. O trabalho realizado pela Coordenação de Educação Cristã (CEC) é feito em parceria com a Secretaria da Ação Comunitária (SAC), o Núcleo de Produção e Assessoria (NPA), o Conselho Nacional de ECC (CONECC), os Sínodos e as instituições parceiras.

A CEC organiza o seu trabalho com base nas três formas de atuação previstas no Plano Nacional de Educação Cristã Contínua (PECC): 1) articulação; 2) formação; 3) publicação de materiais. É por meio delas que contribuímos com a execução das Metas Missionárias 2019-2024, especialmente com as Áreas Prioritárias 1 e 3 da Meta Missionária 1 (Igreja que valoriza o Sacerdócio Geral, capacita as pessoas e aprofunda a fé para seu testemunho na Igreja e no mundo).



DESTAQUES

Com relação à **articulação**, as principais contribuições foram as seguintes:

- Realização do II Seminário Nacional de Multiplicação do Programa Missão Criança.



II Seminário Nacional do Programa Missão Criança.

- Realização de oficinas conjuntas (Seminário Comunidades Criativas) e divulgação de materiais, em parceria com Ordem Auxiliadora das Senhoras Evangélicas (OASE), Legião Evangélica Luterana (LELUT), Conselho Nacional da Juventude Evangélica (CONAJE), Conselho Nacional de Liturgia (CONALIC) e demais coordenações da Secretaria da Ação Comunitária.
- Participação no grupo do Ensino Religioso da Rede Sinodal de Educação (RSE) e na construção do Referencial Curricular para o Ensino Religioso.

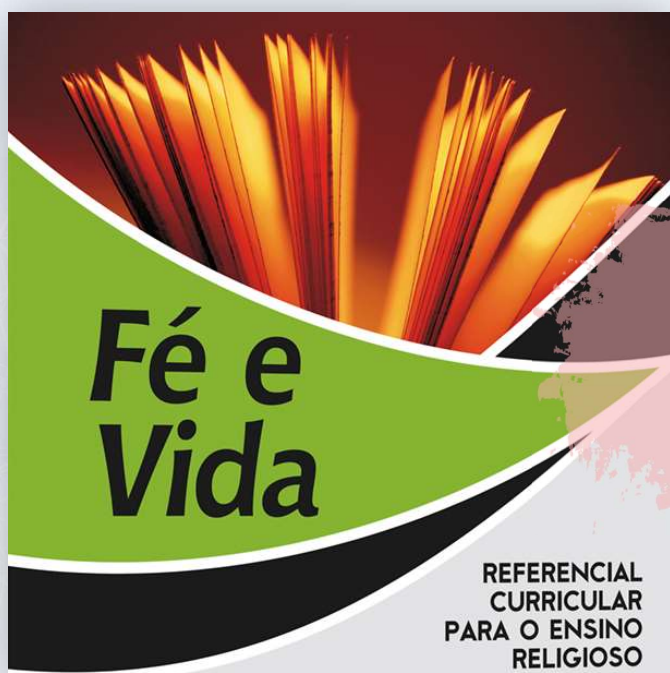

Referencial Curricular para o Ensino Religioso

·Promoção da campanha de assinaturas da revista **O Amigo das Crianças**, com apoio da RSE e da OASE.

Na imagem ao lado, a Campanha da OASE para assinatura da Revista **O Amigo das Crianças**.

Assessoramento ao CONECC na elaboração do planejamento, com base nas Metas Missionárias 2019-2024. Apoio ao fortalecimento das Coordenações Sinodais de ECC, com a oferta de assessorias aos Sínodos Centro-Campanha-Sul, Vale do Itajaí, Norte Catarinense e Espírito Santo a Belém.

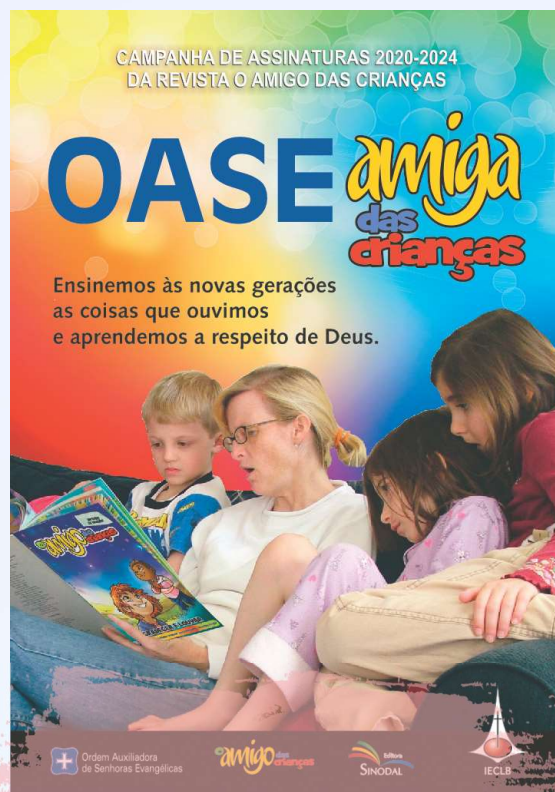

Campanha da OASE para assinatura da Revista **O Amigo**



Encontro do CONECC, em setembro de 2019

- Atualização permanente dos conteúdos da Página da ECC (Acesso em: www.luteranos.com.br/ecc).

- Elaboração da *playlist* colaborativa *Para crianças* (Acesso em: <https://bit.ly/criancasieclb>. Nova oferta, em função da pandemia).



Playlist para crianças.

Com relação à **publicação de materiais**, a CEC coordenou ou participou da revisão de materiais para as diferentes fases da vida.

ADOLESCENTES	PESSOAS ADULTAS E IDOSAS	CRIANÇAS
<ul style="list-style-type: none">• Monitoramento do uso do material Compartilha• Folder Campanha Ação Confirmand@s• Propostas de encontros virtuais e híbridos para o Ensino Confirmatório (Nova, em função da Pandemia) 	<ul style="list-style-type: none">• Curso Redescoberta do Evangelho 	<ul style="list-style-type: none">• Revista "O Amigo das Crianças" e Calendário de Advento• Propostas Metodológicas• Atividades virtuais "O Amigo das Crianças" (Nova, em função da pandemia)• Estudos Bíblicos com Crianças, volume 6• Crianças Estudam a Bíblia - Livro de Ester• Almofada-naninha "Deus fez" e o livro "Onde Deus mora?" (Cultos Missão Criança) 
<ul style="list-style-type: none">• Palavr@ção• Juventudes vivendo o Natal	<ul style="list-style-type: none">• Campanhas Tema do Ano e Vai e Vem• Recursos diversos para a ampliação e fortalecimento do Programa Missão Criança• Caderno - Semana dos Povos Indígenas• Jornal Evangélico - JOREV	

Materiais que tiveram a coordenação ou o apoio da CEC

Em termos de **formação**, o destaque foi para a formação de lideranças:

- Projeto Seminário Comunidades Criativas, com oficinas específicas para cada fase da vida e oferta de temas e oficinas ampliada anualmente.
- Oficinas virtuais: **3, 2, 1 gravando!** e **Fazendo encontros virtuais dinâmicos com a JE**, em parceria com a Coordenação do Trabalho com Jovens (novas ofertas, em função da pandemia).



Divulgação da oficina virtual sobre produção de vídeos.

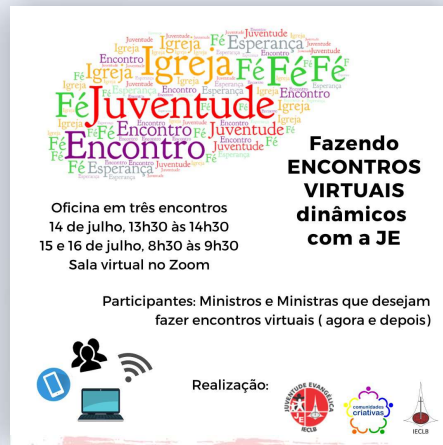

Divulgação dos encontros virtuais com a JE – 1ª edição.



Divulgação dos encontros virtuais com a JE – 2ª edição.

Grupo de apoio e formação para uso de ferramentas virtuais de colaboração e educação cristã com grupos do Ensino Confirmatório. Na primeira fase, foram auxiliadas diretamente 42 pessoas, de 33 Paróquias e 16 Sínodos (nova oferta, em função da pandemia).

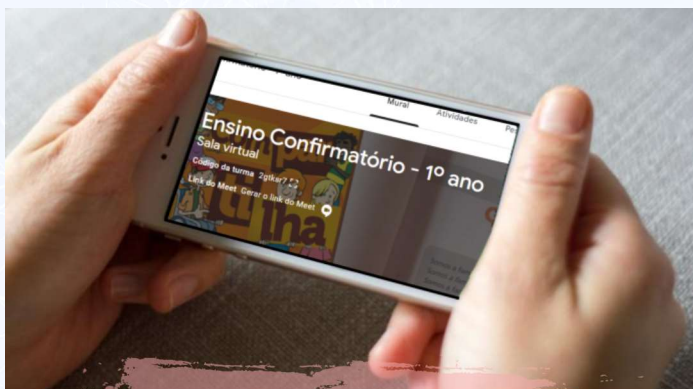

Ferramentas virtuais para o Ensino Confirmatório **online**



Grupo de apoio da Educação Cristã para o Ensino Confirmatório



CENÁRIO ATUAL

Ao descrever e avaliar os principais avanços do último biênio, as três formas de atuação, apresentadas no item anterior, se unem às grandes ações estratégicas coordenadas pela CEC:

O AMIGO DAS CRIANÇAS

Uma equipe editorial multidisciplinar assessora a CEC e a Editora Sinodal no aprimoramento e na ampliação do alcance da revista. Embora a elaboração da revista para as crianças seja o subsídio principal, novos recursos vêm sendo disponibilizados para familiares, professores, professoras e pessoas que orientam o trabalho com crianças nas Comunidades. É preciso avaliar as ações e os conteúdos oferecidos, considerando um contexto pós-pandemia.

PROGRAMA MISSÃO CRIANÇA

As várias atividades realizadas são, ao mesmo tempo, impulsos e resultados. Notícias no Portal da IECLB, contato permanente com as pessoas multiplicadoras nos Sínodos, inclusão do Programa Missão Criança como meta missionária em nível sinodal (Sínodo Centro-Campanha-Sul), são sinais que indicam a preocupação em melhor acompanhar as crianças batizadas e o consequente interesse pelo Programa. Em 2020, grande parte das atividades foi suspensa. Algumas alternativas remotas foram encontradas, mas a percepção é de que o Programa Missão Criança prescinde do contato presencial para alcançar seus objetivos a médio e longo prazo. Durante a pandemia, a prioridade é manter os vínculos e se preparar para impulsionar o Programa quando a comunhão presencial for possível.

CONSELHO NACIONAL DE EDUCAÇÃO CRISTÃ CONTÍNUA (CONECC)

Em suas ações, o CONECC trabalha para implementar o Plano Nacional de ECC (PECC). Suas reflexões ajudaram a definir o Tema do Ano 2020. As diferenças teológicas estão presentes, mas não chegam a prejudicar o encaminhamento das questões. O cancelamento da primeira reunião de 2020 e os demais desafios da pandemia mudaram a forma de trabalho. Por outro lado, aproximaram os grupos de trabalho e otimizaram custos e tempo de deslocamento.

COMUNIDADES CRIATIVAS

Em 2019, houve um considerável aumento de lideranças que trabalham com grupos de pessoas adultas (OASE, LELUT e Estudos Bíblicos). É um exemplo concreto de Educação Cristã Contínua que vem se consolidando. Em 2020, com a pandemia, foi possível realizar somente um seminário, no Sínodo Espírito Santo a Belém. Os demais Sínodos cancelaram ou reagendaram para 2021. Outros jeitos de realização do projeto estão sendo experimentados.

SEMINÁRIO COMUNIDADES CRIATIVAS (2015 - 2020)

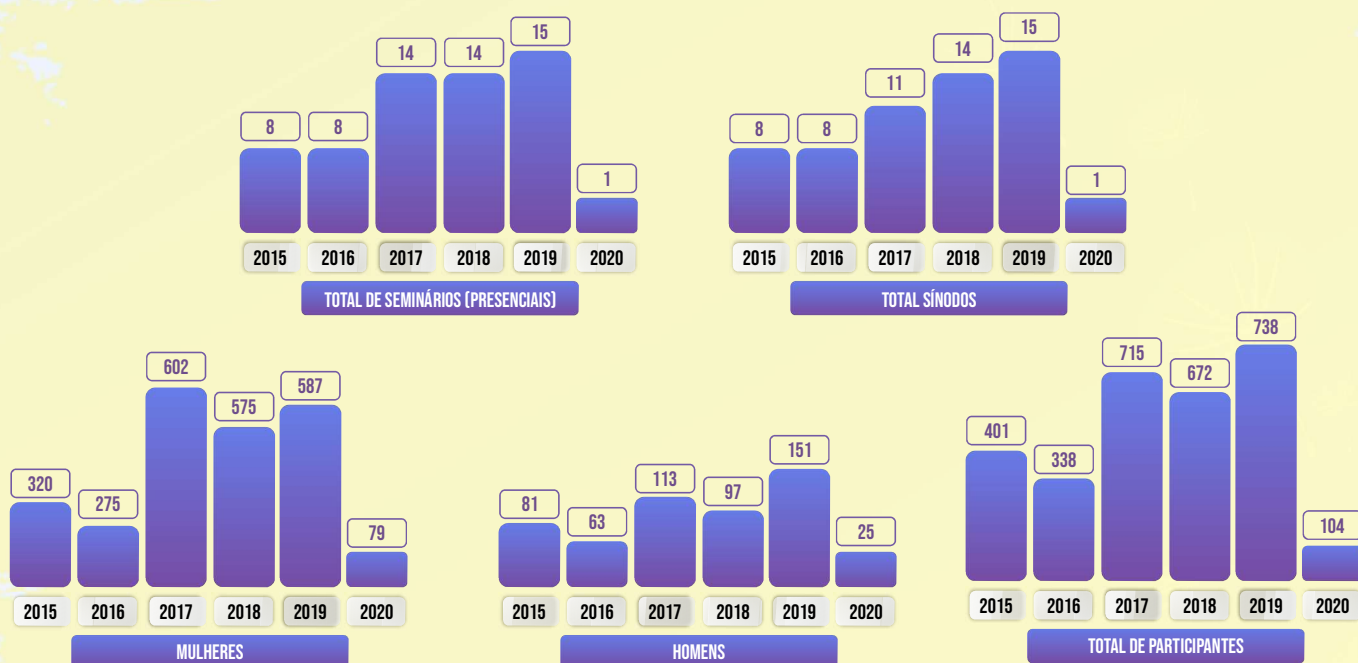

Veja mais no vídeo: <https://bit.ly/resumocomunidadescriativas>.

MATERIAIS DE ECC

Há elogios das Comunidades em relação aos materiais para as diferentes fases da vida. No entanto, é possível e necessário ampliar a sua utilização. O excesso de informações, as diferenças teológicas e pedagógicas desafiam a unidade no tocante à educação cristã.

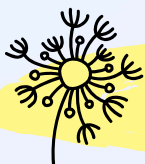

DESAFIOS

Com base no que está sendo feito, e considerando o cenário atual, a CEC vislumbra os seguintes desafios para a efetivação da Meta Missionária 1 (Áreas de prioridade 1 e 3):

- Investir na sensibilização para o acompanhamento das pessoas batizadas, em especial as crianças, e na ampliação do Programa Missão Criança.
- Assessorar o CONECC, em sua nova dinâmica de trabalho, e encontrar alternativas diante da redução das contribuições.
- Aprimorar a comunicação sobre os materiais de ECC. Fomentar o trabalho colaborativo e estabelecer mais parcerias, especialmente relacionados às fases adulta e idosa.
- Continuar e ampliar o projeto colaborativo do Ensino Confirmatório, engajando tanto as pessoas que orientam, quanto o público adolescente. Estimular o exercício do Sacerdócio e a participação na Comunidade depois da Confirmação.
- Avaliar as estratégias da revista *O Amigo das Crianças*, a partir dos impactos da pandemia e da midiaticização nas rotinas familiar, escolar e comunitária. Fomentar a campanha *OASE - Amiga das Crianças*.
- Promover ofertas virtuais do *Seminário Comunidades Criativas*, planejando a ampliação do projeto e fomentando a integração entre o virtual e o presencial, a otimização de recursos e a formação inicial e contínua em nível local.

Há alguns meses diríamos que precisaríamos ver para crer a mudança que hoje estamos vivenciando. Elas abalaram a rotina e forçaram mudanças no planejamento. Ao mesmo tempo, a crise atual antecipou algo que já vinha sendo refletido: a educação cristã realizada em contexto híbrido e estimulada de forma multimídia ou mesmo transmídia. Expressamos gratidão pela caminhada construída com fé e parceria. Manifestamos esperança e expectativa em relação aos atuais e novos desafios para a Educação Cristã Contínua.



3.5.5 COORDENAÇÃO DE TRABALHO COM JOVENS E PROGRAMAS DE INTERCÂMBIO

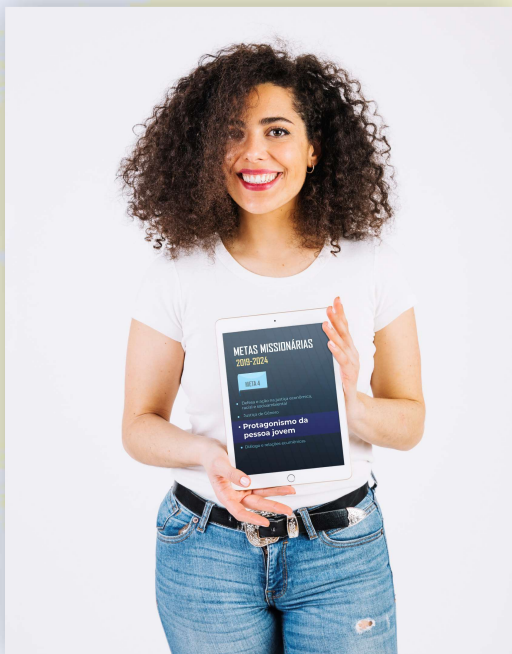

A Coordenação do Trabalho com Jovens e Programas de Intercâmbio promove e fortalece o protagonismo da pessoa jovem. Para tanto, é fundamental o trabalho em rede com o CONAJE e os diversos setores de trabalho na Sede Nacional da Igreja, bem como as instituições e organizações parceiras, no país e no exterior.

É importante fortalecer e fomentar o trabalho com pessoas jovens que se colocam a caminho, partilhando suas experiências de fé, animando os grupos de JE nos diferentes contextos onde estão inseridos. Desta forma, tendo em vista a ação missionária da Igreja, incentivamos e valorizamos o trabalho com jovens, através da articulação, formação, elaboração de materiais e realização de intercâmbios, eventos e campanhas nacionais da JE.



DESTAQUES

REALIZAÇÃO DO 24º CONGRENAGE

O 24º CONGRENAGE teve por Tema: **Vida Digna: Nosso Compromisso**, e Lema: *Todas as vezes que vocês deixaram de ajudar a uma destas pessoas mais humildes, foi a mim que deixaram de ajudar* (Mateus 25.45b).

A mensagem final do 24º CONGRENAGE destacou:

Nós, Juventude Evangélica da IECLB, partilhamos, entre os dias 22 e 27 de julho, uma semana de intensa comunhão na vivência do XXIV Congrenaje, em Teutônia/RS. Foram 18 Sínodos, representados por mais de 1.650 pessoas, entre jovens participantes, Ministros e Ministras, voluntários e voluntárias, famílias, expositores e expositoras, assessorias e Comunidade local. Foi tempo de reafirmar nosso papel enquanto juventude da IECLB, que se compromete com a garantia da vida em abundância para todas as pessoas, sem distinção. (Confira a íntegra da mensagem. Acesso em: www.luteranos.com.br/conteudo/mensagem-do-24-congresso-nacional-da-juventude-evangelica).



Grito da
Juventude -
CONGRENAGE
2018

Juventude Evangélica espalha amor pelas ruas de Teutônia

O Informativo – jornal digital. Acesso em:

www.informativo.com.br/geral/juventude-evangelica-espalha-amor-pelas-ruas-de-teutonia,278224.jhtml.

PROGRAMAS DE INTERCÂMBIO COM JOVENS NA IECLB

Em preparação e acompanhamento de intercambistas, a Coordenação fortalece o diálogo, o envolvimento e o compromisso entre as organizações estrangeiras e instituições diaconais que recebem jovens intercambistas. Além de aprender

servindo, aprimorar outro idioma e fortalecer a fé, significativas transformações acontecem na vida da pessoa jovem que realiza intercâmbio.

*Este foi um ano muito importante para minha vida, os conhecimentos que adquiri, o amadurecimento pessoal, me moldaram para ser um pessoa melhor. Sou muito grato a todos os envolvidos nesse projeto, obrigado!
(Bruno Piske - Voluntariado 2018-2019).*

- Voluntariado Sul - Norte (Brasil – Alemanha) - 1 ano - 5 jovens
- Voluntariado Norte – Sul (Alemanha – Brasil) - 1 ano - 13 jovens
- Summer Camps – ELCA (Estados Unidos) - 3 meses - 1 jovem

Encontro com intercambistas brasileiros e alemães, e representantes do CONAJE - novembro de 2019.



CAMPANHA JUVENTUDE E PESSOAS IDOSAS



Juventudes e Pessoas Idosas

Em novembro de 2018, em parceria com a Coordenação de Diaconia e o CONAJE, foi realizado o seminário nacional de capacitação para a **Campanha Juventudes e Pessoas Idosas**, com a participação de 50 pessoas jovens de 16 Sínodos. Os/as participantes realizaram encontros de formação e oficinas, nos respectivos Sínodos. A Coordenação do Trabalho com Jovens e Programas de

Intercâmbio segue articulando e estimulando o engajamento dos/das jovens na Campanha, mediante reflexão e ação, diálogo, visitas, vivência comunitária e diaconia. Os resultados da Campanha serão apresentados no 25º CONGRENAGE.

CONSELHO NACIONAL DA JUVENTUDE EVANGÉLICA (CONAJE)



Encontro do CONAJE

A parceria com o CONAJE tem se fortalecido através de diálogo constante, execução do planejamento 2018-2020, reflexão de assuntos pertinentes para a juventude, produção de materiais.

Junto com a Presidência, incentivamos e oportunizamos a participação de jovens em eventos como: Conferência de Liderança da América Latina e Caribe – COL; Rede de Jovens Reformador@s 2.0 (FLM), CONIC e Rede de Diaconia. Grande é o envolvimento voluntário do CONAJE na organização do 25º CONGRENAGE, em parceria com a Secretaria de Ação Comunitária (SAC) e o Sínodo Espírito Santo a Belém.

DIVERSOS

- Participação e assessoria em eventos sinodais como Acampamento Repartir Juntos (ARJ), retiros de jovens, seminários de lideranças, Dia Nacional da Juventude Evangélica e oficinas. Desta forma, ampliamos a divulgação do trabalho com jovens, reflexão, despertamento de lideranças, sentimento de unidade e comunhão.
- Assessoria sobre o tema **Como formar e liderar grupos de jovens**, no Seminário **Comunidades Criativas**, promovido pela Coordenação de Educação Cristã (CEC).
- Organização do 25º CONGRENAGE 2020, com grande engajamento e parceria do Sínodo Espírito Santo a Belém e o CONAJE.
- Elaboração do plano de ação **Protagonismo da Pessoa Jovem**, alinhado com as Metas Missionárias.

- Entre janeiro e março, os Sínodos se reuniram em eventos sinodais, intersinodais e setoriais. Os encontros movimentaram mais de 2.000 pessoas em torno de temas como: batismo, cuidado com a criação, qual a tua essência, entre outros.

- Produção e acompanhamento de material dirigido à juventude: Caderno Pré-Congrenaje; Congrenaje em Revista; Criatidade - Direitos humanos (2018). Em andamento: Criatidade – Saúde Mental (2020); Palavração; Dia Nacional da JE. (Confira informações adicionais em: www.luteranos.com.br/organizacao/juventude-evangelica)

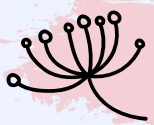

CENÁRIO ATUAL

A Coordenação trabalha em rede, fortalecendo o Sacerdócio Geral e o protagonismo da pessoa jovem. A articulação das iniciativas no trabalho com jovens acontece sempre em parceria com o CONAJE. Expressamos gratidão ao CONAJE pelo engajamento, voluntariado e trabalho conjunto.

Neste tempo de pandemia, foi necessário rever as ações planejadas. A primeira grande decisão foi adiar o **25º CONGRENAGE**, de 19-23/07/2020 para 18-22/07/2021. Para manter a esperança ativa na preparação deste importante encontro, foi realizado o 1º CONGRENAGE *Online*.

MOMENTO JE

No atual período, foi disponibilizado um momento de meditação/oração da JE. Trata-se de uma iniciativa do CONAJE e da Coordenação do Trabalho com Jovens,



Programação 1º CONGRENAGE *Online*.

em parceria com os Sínodos. Esta oferta é divulgada nas redes sociais da JE e no Portal Luteranos, todas as quintas-feiras, às 18h.

Momento JE



OFICINAS TEMÁTICAS ONLINE

Têm sido oferecidas **Oficinas Temáticas Online** voltadas principalmente ao público jovem. As oficinas *online* fomentam o aprendizado, o fortalecimento e a comunicação entre pessoas jovens, em tempos de distanciamento social. As mesmas são organizadas pela Coordenação do Trabalho com Jovens e o CONAJE, em parceria com as Coordenações de Educação Cristã e Diaconia, Ministros/as e pessoas jovens voluntárias.



Oficina Temática sobre Instagram



Oficina Temática sobre Produção de Vídeos



Web Conferência sobre espiritualidade e redução do stress



Oficina Temática para organização de encontros virtuais com a JE

CAMPANHA JUVENTUDES E PESSOAS IDOSAS



Foram elaborados subsídios virtuais práticos, em reforço à **Campanha Juventude e Pessoas Idosas**. Esta é uma iniciativa conjunta da Coordenação do Trabalho com Jovens e da Comissão da Campanha, com o apoio de multiplicadores sinodais.

Confira a divulgação da Campanha em:

www.facebook.com/juventudesepeessoasidosas

www.facebook.com/IEIECLB



A Campanha prevê o apadrinhamento de pessoas idosas.

Confira em:

www.luteranos.com.br/textos/apadrinhando-uma-pessoa-idosa



Acesse a Cartilha Juventude e Pessoas idosas em:

www.luteranos.com.br/textos/juventude-evangelica/cartilha-juventudes-e-pessoas-idosas

DIA NACIONAL DA JUVENTUDE

O culto *online* para o Dia Nacional da JE foi organizado em conjunto pela Coordenação do Trabalho com Jovens e o CONAJE. A organização deste evento incluiu a alteração do roteiro de passa-dia presencial para virtual, e contou com a colaboração do Sínodo Brasil Central. O culto *online* teve 296 transmissões simultâneas, 4,8 mil visualizações e 9.577 pessoas alcançadas.



Divulgação, via mídias sociais, do culto *online* para o Dia Nacional da JE 2020



Convite para culto *online* - Dia Nacional da JE 2020.



DESAFIOS

- Integrar jovens nas Comunidades, de forma ativa e protagonista. Para se alcançar este resultado é necessário dar um voto de confiança aos jovens. É importante que as Comunidades apoiem o trabalho com jovens, para se reunir, refletir, discutir, partilhar suas experiências de vida e de fé, e sua caminhada como grupos de JE.
- Captar recursos, a partir de projetos e do Plano de Ofertas, para a Coordenação seguir colaborando no trabalho de articulação, formação, produção de materiais, intercâmbios, promoção de eventos nacionais, comunicação, participação e testemunho de jovens na IECLB, bem como além dos muros eclesiais.
- A Igreja é o espaço coletivo de manifestação do amor de Deus, espaço que acolhe pessoas, que permite a comunhão, que está em movimento. Movimentar é fortalecer pessoas jovens, incentivando e valorizando-as para viver Comunidade. Movimentar é engajar-se, gerar mudanças, quebrar barreiras, é permitir um novo olhar sobre a juventude e vice-versa, é se enxergar mutuamente, como parte do mesmo corpo, contribuindo para a Missão de Deus.



3.5.6 COORDENAÇÃO DE GÊNERO, GERAÇÃO E ETNIAS



Toda a pessoa tem o direito de viver com dignidade e liberdade, sendo protagonista da própria história. Para a IECLB, a justiça de gênero é um elemento fundamental para a construção de uma sociedade verdadeiramente igual, justa e democrática. Ela surge do reconhecimento de que vivemos em uma sociedade que, sistematicamente, discrimina mulheres por seu gênero, e firma o compromisso evangélico com o Deus da vida, de transformar essa realidade que igualmente afeta a Igreja.

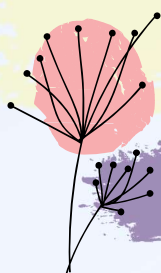

DESTAQUES

Visando melhorar a equidade de gênero na participação em espaços de decisão, representação e definição de processos internos da Igreja, valorizando a diversidade de dons, buscando a superação de todas as formas de preconceito e violência contra a mulher, a Coordenação investiu em oficinas de sensibilização, reflexão e análise, cursos de capacitação de lideranças e fortalecimento da articulação com redes e instituições parceiras, em âmbito nacional e internacional. Dentre as ações desenvolvidas destacamos:

CAPACITAÇÃO E SENSIBILIZAÇÃO PARA A JUSTIÇA DE GÊNERO E A SUPERAÇÃO DA VIOLÊNCIA DOMÉSTICA

Capacitação realizada no evento comemorativo aos 120 anos da OASE, em abril de 2019, e no 26º Encontro Nacional de Ensino Religioso da Rede Sinodal, em maio de

2019. Participaram das oficinas, aproximadamente, 3.700 pessoas, sendo a maioria mulheres, 23 jovens lideranças da Rede Sinodal de Educação, professores, professoras, Ministros e Ministras.

Sensibilização
para a superação
da violência
doméstica



PUBLICAÇÃO DO GIBI VALENTINA



Publicação realizada em parceria com a OASE. Este subsídio atende públicos de diferentes contextos e gerações, na temática de prevenção e ações estratégicas para o enfrentamento à violência doméstica.

Publicação do Gibi
Valentina

APOIO A PROJETO DE JUSTIÇA DE GÊNERO A MULHERES DO CAMPO

Apoio promovido através de projeto coordenado pelo CAPA/FLD, em parceria com a IECLB. Em 2019 possibilitou a formação de 28 mulheres vinculadas a comunidades rurais, através do Curso de Promotoras Legais Populares.



Curso de Promotoras Legais Populares.

PARCERIA COM A ELM/ALEMANHA

Participação e parceria na organização e realização da **International Gender Summer Academy**, promovida pela ELM (Evangelisch-lutherisches Missionswerk in Niedersachsen - Hermannsburg/Hannover – Alemanha), em 2018 e 2019. O evento resultou no fortalecimento da parceria entre a ELM e a IECLB para iniciativas voltadas à justiça de gênero.



International Gender Summer Academy,
promovido por ELM/Alemanha



CENÁRIO ATUAL

Ao equipar e apoiar as lideranças de todas as instâncias da Igreja para que compreendam, se expressem e atuem contra todo tipo de violência e discriminação, seja por raça, gênero, deficiência, orientação sexual e condição social (cf. Meta Missionária 4):

1) contribuímos para melhorar a posição das mulheres dentro da Igreja, promovendo maior equilíbrio de gênero nos espaços de decisões e cargos de liderança, especialmente em âmbito nacional e sinodal;

2) promovemos a inserção de tais temas nos planos de ação missionária de distintos grupos e instâncias da IECLB, como CONAJE, CONAD, OASE, Fórum da Mulher Luterana, Rede Sinodal de Educação, Conselhos Sinodais e Conferências Ministeriais;

3) sensibilizamos para a necessidade de maior envolvimento da comunidade cristã no enfrentamento às violências, especialmente contra as mulheres.

DESCRIÇÃO	MULHERES Titular/Presidente/Secretária		HOMENS Titular/Presidente/Secretário	
	2017	2020	2017	2020
Conselho da Igreja	4	10	15	9
Conselho Nacional de Educação Cristã	12	14	11	9
Conselho Nacional de Liturgia e Culto	5	17	13	11
Conselho Nacional de Diaconia	18	19	7	6
Conselho Nacional de Música	12	8	11	12
Conselho Nacional da Juventude	10	14	13	10
Presidentes de Conselhos Sinodais	4	0	14	18
Pastores e Pastoras Sinodais	3	4	15	14
PRESIDÊNCIA DA IECLB				
Pastor ou Pastora Presidente	x	1	1	x

DESCRIÇÃO	MULHERES Titular/Presidente/Secretária		HOMENS Titular/Presidente/Secretário	
	2017	2020	2017	2020
	SECRETARIA GERAL			
Secretaria Geral	1	x	x	1
Secretaria de Missão	x	x	1	1
Secretaria de Ação Comunitária	x	x	1	1
Secretaria de Formação	1	1	x	x
Secretaria de Habilitação ao Ministério	1	1	x	x
Secretaria do Ministério com Ordenação	x	1	1	x
Secretaria de Finanças	x	x	1	1
Coordenação e Núcleos	8	8	1	1
TOTAL POR GÊNEROS	79	88	105	95

MINISTÉRIO COM ORDENAÇÃO	2017	2020	2017	2020
Em atividade	296	275	559	528
Em inatividade	50	62	194	214
Em afastamento	44	70	51	74
TOTAL POR GÊNEROS	390	407	804	817

O distanciamento social como forma de proteção à vida, em meio à pandemia de Covid-19, forçou a necessidade de repensar, suspender ou adaptar ações planejadas e criar novas ações em resposta ao atual contexto.

TRABALHO COM CASAIS

O evento presencial planejado para acontecer em maio de 2020 foi suspenso. Será constituído um grupo de apoio para refletir e articular ações que potencializem a força missionária desse trabalho.

ARTICULAÇÃO PARA SUPERAÇÃO DE PRECONCEITO ÉTNICO-RACIAL

RELATOS DE EXPERIÊNCIAS SOBRE NEGRITUDE NAS COMUNIDADES DA IECLB

► "Dignidade e Direitos Humanos para a Juventude Negra"

 **P. Francisco Rafael Santos** - Comunidade de Niterói - IECLB / Paróquia Esperança/RJ Sinodo Sudeste.

► "Paróquia Evangélica de Confissão Luterana em Belém refletindo sobre negritude: diálogos sobre o Norte e Nordeste"

P. Nicolau Paiva - Paróquia de Belém - IECLB.

Mediação:
 **Selenir Kronbauer**, coordenadora do Grupo Identidade da Faculdades EST.

Webinar ►

27/08 - das 19h às 20h30

🔗 Link de transmissão:
<https://meet.google.com/zog-qxsx-uju>



Em sintonia com a Meta Missionária 4, foi retomada a parceria com o Grupo Identidade, da Faculdades EST, com vistas a refletir e articular ações conjuntas para a sensibilização, prevenção e superação dos preconceitos étnico-raciais, dentro e fora do âmbito eclesial.

Webinar – Relatos de experiências sobre negritude em Comunidades da IECLB.

ARTICULAÇÃO PARA SUPERAÇÃO DA VIOLÊNCIA CONTRA A MULHER



MULHER!
BUSQUE APOIO! PEÇA AJUDA!

Se você convive com quem te humilha, ameaça e agride, ouça as palavras de Jesus que diz:

A TUA FÉ TE SALVOU. LEVANTA-TE"
MC 5,34,41

CAMPAÑA
POR UM LAR SEM VIOLÊNCIAS
Coordenação de Género, Raças e Etnias

Emergência: **LIGUE 190**
Central de atendimento à mulher em situação de emergência:
LIGUE 180



Campanha por um lar sem violência

Considerando o aumento do índice de violência doméstica, no atual período de distanciamento social, foi intensificada a parceria com a Fundação Luterana de Diaconia (FLD) e o Programa de Gênero e Religião, da Faculdades EST, visando articular ações conjuntas para transformar essa realidade que fere a vida das mulheres e a integridade de toda a família. Com base nesta articulação, destacamos os momentos de diálogo e formação com grupos de Ministros e Ministras e lideranças dos Sínodos Nordeste Gaúcho, Noroeste Riograndense e Espírito Santo a

Belém, que resultaram na formatação de um curso *online* de extensão comunitária - ***Violências contra as mulheres e o papel de Ministras, Ministros e Comunidade.***

A Campanha ***Por um Lar sem Violências***, lançada em 24/04/2020, em parceria com o PGR-EST, visa fortalecer a ação missionária da IECLB na promoção da vida digna e na superação da violência doméstica e

familiar. Além de sensibilizar para o diálogo e a busca por soluções, a campanha motivou o envolvimento de Ministros, Ministras e lideranças comunitárias na divulgação da temática através de *lives* e da produção de 3 vídeos. O material da campanha pode ser acessado via Portal Luteranos.



DESAFIOS

- Neste período em que o distanciamento social se apresenta como a forma mais segura de proteção à vida, mulheres, crianças, pessoas idosas e com deficiência, que vivem com quem lhes agride, estas pessoas necessitam de mecanismos que lhes permitam falar, de forma segura, sobre a violência que sofrem. Como Igreja também temos desafios, como, por exemplo: **1)** criar espaços seguros de fala e escuta para situações de assédio e violência nas Comunidades, sobretudo uma ouvidoria como recurso nacional; **2)** capacitar Ministros e Ministras para aconselhamento e acompanhamento de mulheres em situação de violência; **3)** continuar trabalhando para melhorar a equidade de gênero nos espaços de decisão e cargos de lideranças.

- Frente às manifestações crescentes de intolerância e preconceitos, é necessário continuar se empenhando no testemunho público de defesa da dignidade humana e do respeito à diversidade. As ações devem incluir práticas de denúncia, questionamento às hermenêuticas que insistem em fazer uso da Palavra de Deus para justificar desigualdades e sustentar relações de opressão, seja por questões de gênero, raça ou orientação sexual. As ações da Igreja precisam incluir práticas de acolhimento e acompanhamento, de formação e sensibilização, a fim de celebrarmos a multiplicidade de dons que mulheres e homens trazem consigo, sejam brancos, pardos, negros e índios.



3.5.7 COORDENAÇÃO DE LITURGIA



As Metas Missionárias 2019-2024 visam fortalecer a ação missionária da Igreja em âmbito nacional, sinodal e local. A Coordenação de Liturgia contribui diretamente para a Área de prioridade Culto e Comunicação, vinculada à Meta Missionária.

Em 2019, a área da liturgia avançou no seu planejamento, em sintonia com as Metas Missionárias. Além de dar continuidade à capacitação de Ministros e Ministras, percebe-se uma lacuna na formação litúrgica da Comunidade, a qual, segundo o Livro de Culto da IECLB, é a responsável pelo culto e, como tal, ao participar ativamente da liturgia, assume ativamente o Sacerdócio Geral de todas as pessoas crentes. Para fortalecer esta dimensão do Sacerdócio Geral, há que se investir na capacitação litúrgica da Comunidade, incentivando a formação de equipes de liturgia.



DESTAQUES

Com o objetivo de aprimorar as habilidades de comunicação, destacamos a realização do seminário **A comunicação na liturgia: performance do Ministro e da Ministra**

no culto, promovido em parceria com o Conselho Nacional de Liturgia e Culto (CONALIC). O seminário ocorreu em junho de 2019 e reuniu 30 pessoas, sendo uma liderança leiga, 11 Ministras e 16 Ministros, com representação de todos os Sínodos.



Seminário
**A Comunicação
na Liturgia**, em
junho de 2019

Relacionado ao culto e comunicação, e em atenção a uma defasagem de material nesta área, conforme indicou o planejamento do CONALIC, partilhamos a publicação da Revista **Acústica e Sonorização no Culto**, destinado aos Ministros, às Ministras e aos presbitérios, com o objetivo de auxiliar na avaliação e adequação da infraestrutura dos templos em relação ao som e à acústica, visando a comunicação eficaz do Evangelho no espaço do culto.



CENÁRIO ATUAL

Face à pandemia do novo coronavírus, o ano de 2020 ficará registrado na história da IECLB por algumas mudanças importantes. O teletrabalho, aliado aos recursos da mídia, foi a solução encontrada para manter o funcionamento da instituição. A situação imposta levou a IECLB a intensificar, muito rapidamente, a produção de ofertas virtuais. E isto incluiu, de modo especial, o culto.

Em boa medida, cada Ministro e Ministra usou seus conhecimentos ou foi em busca de ferramentas e possibilidades disponibilizadas pela *internet*, para não deixar a Comunidade desamparada, sem o seu culto. Assumimos a modalidade de cultos *online*, algo, até então, irrelevante em nosso meio, na IECLB. Esta busca rápida por uma nova modalidade de culto acentua o quão central e importante é o culto para a vida das Comunidades e da Igreja.

A pandemia provocou o aumento das crises na vida das pessoas em vários aspectos. E nas situações mais difíceis, o culto se torna imprescindível e relevante para o sustento da fé e o fortalecimento da esperança. Conscientes das limitações, os cultos *online* possibilitaram à Igreja dar continuidade à sua missão de assistir e ajudar as pessoas a enfrentarem as crises deste tempo especialmente difícil, com a orientação da Palavra e o consolo na fé, mesmo que de forma virtual.

Temos consciência de que nem todas as pessoas têm acesso à tecnologia digital. Neste sentido, ***cultos no lar*** e ***devocionais em família*** são caminhos para a prática da

espiritualidade. Para incentivar esta modalidade, durante este período, a Coordenação de Liturgia ofereceu diferentes subsídios litúrgicos.

Confira o material em:

www.luteranos.com.br/conteudo/culto-no-lar-domingo-da-pascoa-2020

www.luteranos.com.br/conteudo/devocional-em-familia-em-tempos-de-temor-e-esperanca

www.luteranos.com.br/conteudo/devocional-em-familia-no-tempo-pascal

A pandemia de Covid-19 exigiu um acompanhamento mais intensivo às pessoas doentes e, especialmente, às que perderam pessoas queridas e que vivem o luto. Para ajudar estas pessoas no enfrentamento deste sofrimento, a Coordenação de Liturgia elaborou subsídios litúrgicos, tanto para Ministros e Ministras, quanto para pessoas e familiares em sofrimento. Sob o título ***Rituais em tempos de aflição: doença, sepultamento e luto***, estes subsídios abrangem situações de doença, internação hospitalar, recuperação e também morte, sepultamento e luto.

Confira o material em:

www.luteranos.com.br/textos/rituais-em-tempo-de-aflicao-doenca-sepultamento-luto

Dos materiais acima mencionados, compartilhamos aqui alguns subsídios:



Oração para um culto no lar

Ó Cristo, luz do mundo, disperse as trevas dos nossos corações e de toda a nossa vida. Que a tua paz esteja neste lar e com todas as pessoas que aqui habitam. Amém.

Oração de uma pessoa recuperada

Senhor, nos dias da minha enfermidade eu senti medo, cansaço e fraqueza. Fiquei tão abatido/tão abatida. Cheguei a duvidar da cura. Minha esperança quase se apagou. Tu, porém, ó Deus, estavas presente; foste meu cajado, a rocha firme onde encontrei amparo. Mudaste os dias de minha enfermidade e me abençoaste. Graças te dou, Deus de minha fortaleza. Por tua graça, estou recuperado/recuperada. E, por teu amor, peço pelas pessoas que ainda sofrem, pois tu és o único refúgio na solidão. Sei que estás com todos e todas na doença ou na morte. Conforta todas elas com a tua bênção. Peço-te, restabelece-as, presenteando-as com a cura. Neste tempo de pandemia, abençoa as pessoas que atuam nos hospitais e se engajam em prol da vida e da saúde das pessoas. Conserva suas forças, sua vida, suas famílias. Dá-lhes perseverança e orientação. Renova-lhes a esperança.

Fica conosco, Senhor, pois necessitamos de ti a cada dia, a cada amanhecer. Em nome do teu amado Filho, Jesus Cristo. Amém.

(De: Rituais em tempos de aflição)



Bênção no lar

Ó Cristo, nossa segurança!
A tua face seja a luz deste lar;
O teu olhar nos acompanhe com carinho;
As tuas mãos cuidem amorosamente de nós;
Os teus pés te tragam em nosso socorro
nas aflições;
E o teu abraço nos aquiete diante do medo.

Amém.

(De: Rituais em tempos de aflição)



DESAFIOS

A pandemia vivida em 2020 deixará suas marcas. Não sairemos desta experiência sem mudanças, seja em nossa vida pessoal, seja na vida da Igreja. Em relação às atividades da Igreja, pode-se dizer que, sem dúvida, ações virtuais deverão interagir com ações presenciais (em especial, em razão da sustentabilidade). Em relação aos cultos, destacam-se alguns desafios:

- Aperfeiçoamento na comunicação **online** do Evangelho. Temos de conhecer mais as tecnologias digitais e refletir sobre o papel do culto neste novo espaço, bem como sobre o significado de moldar a liturgia do culto para o espaço **online**.
- Participação efetiva da Comunidade nos cultos **online**. A tarefa do culto é apenas do Ministro ou da Ministra? De que forma a Comunidade participa do culto **online**? Há meios de interagir com ela? Assim como no culto presencial, a Comunidade não é mera expectadora do culto digital!
- E as ofertas? Historicamente, desde as origens do culto cristão, as ofertas têm lugar no culto. Como lidar com as ofertas a partir do culto **online**?



3.5.8 COORDENAÇÃO DE MÚSICA



A música nasce do culto e converge para o culto, mas está na transversalidade entre as diferentes áreas. A música contém e exige um conhecimento específico. Entretanto, ao mesmo tempo, é instrumento valioso a ser utilizado pela maioria das áreas de prioridade, a fim de que a IECLB alcance suas Metas Missionárias. Citemos o Sacerdócio Geral: há exemplo mais expressivo que o canto comunitário? Poucos grupos envolvem tanto serviço e habilidades de diferentes pessoas quanto os grupos de música.

Ela está em muitas áreas, com fáceis possibilidades de inserção e uso. Por isso, não pode ser limitada a um viés, embora seja necessário para fins de sistematização.

A música encontrou seu principal ancoradouro na Meta Missionária 2. No biênio que passou, a Coordenação de Música trabalhou com maior ênfase em duas áreas de prioridade - Culto e Comunicação; Diálogo e Relações Ecumênicas. Adicionalmente, contribuiu com a Área de prioridade - Sacerdócio Geral de todas as Pessoas Crentes, que está na essência do fazer musical em comunidades evangélico-luteranas.



DESTAQUES

Podemos destacar os seguintes impulsos geradores no trabalho da Coordenação de Música no biênio:



a. Desenvolvimento do processo de apropriação e implantação do Livro de Canto da IECLB, lançado em 2017.

Processo de adaptação e implantação do Livro de Canto na IECLB.

b. Realização do planejamento, em duas direções: com o Conselho Nacional de Música e na Sede da Igreja, em colaboração com a Coordenação de Liturgia, ambos alinhados com as Metas Missionárias.

CENÁRIO ATUAL

Em 2019, a Coordenação de Música completou 10 anos de existência. Em agosto de 2020, a atual Coordenadora completou 10 anos à frente da função. A Coordenação de Música nasceu do esforço conjunto entre o Conselho Nacional de Música (CNM) e a Direção da IECLB. Neste tempo, funcionou em jornada de trabalho parcial (atualmente 25 horas semanais). A Coordenação trabalha de forma integrada e colaborativa com o Conselho (CNM), seu principal interlocutor.

Encontro do Conselho Nacional de Música, em 2019 - Curitiba/PR



No último biênio, a Coordenação de Música atuou em diferentes frentes, alinhadas com os destaques elencados acima:

PLANEJAMENTO E GESTÃO

Atualização das Diretrizes do CNM, em 2019, gestão dos recursos da Oferta Nacional Música e Liturgia (partilhada) e do projeto à Mission EineWelt, vigente entre 2017-2019.

ORGANIZAÇÃO E EXECUÇÃO MUSICAL EM EVENTOS

Concílio 2018; 3ª Convenção Nacional Ministros e Ministras 2019 – organização e condução da música; Música no CONGRENAGE 2018; 11º Retiro de Estudantes de Teologia, entre outros eventos de menor abrangência.

Equipe de música presente na 3ª Convenção Nacional de Ministros e Ministras



SEMINÁRIOS DE FORMAÇÃO EM MÚSICA E LITURGIA

A atuação aconteceu em duas direções: indicação de nomes para assessorias sinodais ou comunitárias, ou a realização de assessoria nos seguintes seminários: Oficina de Música Sínodo Norte Catarinense - 2019; Seminário de Música no Sínodo da Amazônia - 2019; Seminário de Liturgia, Música e Canto, no Sínodo Brasil Central - 2019; Seminários Comunidades Criativas, oficina Música com Crianças - 2020. Estes seminários geralmente estiveram voltados ao Livro de Canto da IECLB.

ASSESSORIA MUSICAL À CILCA

A assessoria musical à CILCA (Comunhão das Igrejas Luteranas Centro-Americanas) iniciou em 2016. Teve como objetivo a confecção do Hinário da CILCA, pré-lançado em 2019 e com lançamento previsto para 2020. A contribuição da Coordenadora de Música da IECLB neste projeto possibilitou a partilha de saberes e fortaleceu as relações ecumênicas com as Igrejas irmãs da América Central.



Comissão del Hymnario no pré-lançamento do Hymnario CILCA, agosto de 2019 - San Salvador/El Salvador.

PUBLICAÇÕES DE APOIO AO LIVRO DE CANTO DA IECLB

Um hinário necessita de um prazo para ser incorporado à vida comunitária e fazer parte da identidade de uma Igreja. Na IECLB, o processo de implantação está em franco desenvolvimento. É necessária a produção de materiais de apoio, que auxiliem e facilitem o uso em contexto comunitário. Desde o lançamento, materiais foram disponibilizados e redes de partilha foram criadas a partir dos seminários. Há, ainda, materiais em preparação. Destacamos o livro O Ofício da Música (2020), escrito por integrantes da Comissão do Livro de Canto da IECLB.

Processo de implantação - LCI	Formação/ capacitação	<ul style="list-style-type: none">- Seminários, oficinas, palestras, CMs - organizados e ministrados pelos sinodos, programas da Sede, COSIJEs, Conselhos Sinodais de Música, Conselho Nacional de Música, OASE sinodal, Comunidades Criativas- Público: ministras e ministros, musicistas, comunidade em geral, pessoas jovens, OASE, estudantes de Teologia.
TOTAL: 5 ANOS EXECUTADO: 2,5 ANOS	Materiais de apoio	<ul style="list-style-type: none">- Apresentação (projeção)- 4 formatos -disponibilidade para Braille- Arranjos para metais (parceria com a OMMa) (em processo)- Bíblia + Livro de Canto- Chave Bíblica (em processo)- Índice cruzado (em processo)- Livro "O Ofício da Música" - integrantes da Comissão do Livro de Canto- LCI para instrumentistas (em processo)
	Partilha de Repertório	<ul style="list-style-type: none">- Repertório LC - grupo no Facebook (gravações originais)- Música em Tempos de Coronavírus - vídeos- partilha de gravações didáticas sob demanda (trabalho colaborativo CNM)- playlists- assessoria a gravações de grupos- disponibilização gradual de vídeos acessíveis
	Planejamentos futuros	<ul style="list-style-type: none">- revisão do LCI para novas edições,- vídeos acessíveis (janela de LIBRAS + legendas),- qualificação em Condição do Canto Comunitário,- oficinas para Multiplicadores/Multiplicadoras do LCI

Ações de implantação do Livro de Canto da IECLB.

PROTAGONISMO NA PANDEMIA

Para este ano (2020), tanto o planejamento interno, quanto o do Conselho Nacional de Música, e ambos alinhados, previam uma série de ações. No entanto, o contexto diferenciado trouxe novas contingências. As atividades musicais se tornaram uma área especialmente sensível na pandemia. Foi necessário buscar novos caminhos que não silenciasssem o canto. Pelo contrário, a música como forma de expressão da fé tornou-se ainda mais relevante. Musicistas de todos os Sínodos se movimentaram nesta direção, que resultou em uma série de ações.



A MÚSICA NÃO PODE PARAR
SÓ PRECISAMOS ACHAR NOVOS JEITOS

O Conselho Nacional de Música dedicou-se a estudar as raras pesquisas sobre a relação da música com a disseminação do vírus, o que resultou em dois importantes documentos de orientações. A Série Música em Tempos de Coronavírus dispôs semanalmente músicas do Livro de Canto, já gravadas e disponíveis em CD, para orações e meditações diárias (<https://youtu.be/1ilhQpSyu2A>).

Adicionalmente, foram promovidas duas ações relacionadas à Campanha Vai e Vem: a *Live* da Música na época de Pentecostes <https://youtu.be/DiWy0mdfhf4> e a série de 5 vídeos do projeto Oferta do Coração, que reuniu membros titulares e suplentes do CNM <https://youtu.be/ZBpKHCJJLIA>.

A Coordenação auxiliou em novas demandas, como gravação de músicas para cultos *online*, orientações para a realização de *lives*, apoio a musicistas demitidos e muitas vezes desamparados no período da pandemia.



DESAFIOS

Os principais desafios para a área da música e para a Coordenação de Música podem ser resumidos em poucos tópicos. Nem por isso são menos significativos:

- Continuidade do trabalho da Coordenação de Música: a transição de pessoa coordenadora; sustentabilidade; manutenção do que foi conquistado e desenvolvido até aqui, especialmente o papel específico de musicistas na vida da Igreja.
- Adaptação às novas formas de realização da música, seja o canto comunitário, sejam as atividades musicais. É difícil realizar o convencimento da necessidade sanitária de cuidados especiais em relação à música, sem que se entre num dilema eclesiológico.
- A continuidade e agilidade na implantação do LCI, com os materiais ainda em processo e a revisão total do LCI, necessária para as próximas edições.
- Um amplo debate, à luz do Sacerdócio Geral, sobre a questão **Musicistas na IECLB**: a precariedade de formação; a fragilidade das relações empregatícias, a dificuldade em encaminhamentos e diálogos. Todos estes aspectos foram ressaltados grandemente durante a pandemia e necessitam de um olhar atento da Igreja como um todo.
- Compreensão e reconhecimento da transversalidade da música.
- Continuidade da parceria com Mission EineWelt/Alemanha e com a CILCA, para estruturar um projeto de implantação do **Hymnario** CILCA.

"A música não pode parar – só precisamos encontrar novos jeitos".
(Dra. Soraya Eberle, no início da pandemia de 2020).



3.5.9 COORDENAÇÃO DE DIACONIA E INCLUSÃO



A **Coordenação de Diaconia e Inclusão** impulsiona seu trabalho baseada na compreensão de que a comunidade missionária é aquela que serve às pessoas e ao mundo em gratidão a Deus pelo seu amor e acolhimento, e porque o próprio Cristo chama para dar continuidade a este serviço de amor – *“como eu vos fiz, façais também”* (PAMI, p 46).

Com base nesta compreensão, a Coordenação promoveu várias ações em parceria com o Conselho Nacional de Diaconia, os Sínodos e as Instituições diaconais, com vistas a contribuir com a execução das Metas Missionárias 1, 2, 3 e 4.

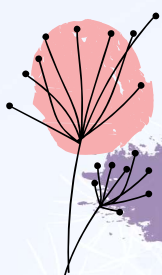

DESTAQUES

Capacitação de lideranças, Ministros e Ministras, com vistas a promover a inclusão da diversidade, a convivência e valorização da pessoa idosa e promover ações de cuidado e autocuidado.

Como Comunidade, temos um grande desafio de conhecer o que é o Transtorno do Espectro Autista. Mas antes e acima de tudo, ter sensibilidade para acolher, incluir e caminhar junto (relato feito em Conferência Ministerial, no Sínodo Planalto Rio-Grandense).

- Finalização da formação em psicotraumatologia, em outubro de 2018. Foram formados 3 trauma-terapeutas e 20 trauma-consultores/as, que atuam, principalmente, em instituições diaconais, mas que têm realizado atividades em outros espaços na IECLB e na sociedade.

- Finalização da formação em TRE - Técnica de Redução de Estresse. Capacitação de 18 pessoas como facilitadoras que atuam em instituições diaconais e em Comunidades.

A formação em Psicotraumatologia e TRE – Técnica de Redução de Estresse revolucionou o trabalho do Programa Comunitário da Reconciliação, pois contribuiu para o alinhamento, efetivação e implantação de ações que consolidam mais claramente a identidade institucional no viés da diaconia transformadora (Luiz Alves – Assistente Social da instituição).



Participantes no curso TRE –
Técnica de Redução de Estresse.

Realização do Seminário Nacional de Diaconia, sob o tema Diaconia e Reino de Deus. Participaram Pastores e Pastoras Sinodais, membros do Conselho Nacional de Diaconia - CONAD, Rede de Diaconia, Comunhão Diaconal - COD, Casa Matriz de Diaconias - CMD, Fundação Luterana de Diaconia - FLD, Faculdades EST e representantes sinodais. Dentre os resultados alcançados, destacamos: - realização em nível nacional do Jejum Diaconal durante o período da quaresma; - articulação

de ações com imigrantes e refugiados; - apoio à formação diaconal para o Ministério ordenado. Confira a mensagem do Seminário às Comunidades em:

www.luteranos.com.br/conteudo_organizacao/missao-diaconia/mensagem-as-comunidades-da-ieclb-do-seminario-nacional-de-diaconia-2019



Seminário Nacional de Diaconia,
2019.

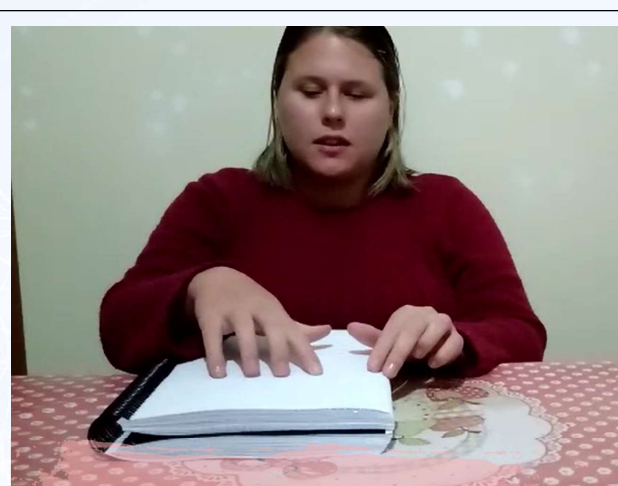

Larissa Gebien Henkels
lendo o Livro de Canto
da IECLB

- Gestão e promoção da Rede de Diaconia, em parceria com a Fundação Luterana de Diaconia - FLD. A ser destacada a realização do 2º Encontro Nacional da Rede de Diaconia, com a aprovação do projeto político-pedagógico.
- Confeção do Livro de Canto da IECLB em braile. Com recursos das ofertas para o trabalho com pessoas com deficiência, foram impressos 3 livros em braile e disponibilizados para 1 estudante de teologia e 2 adolescentes que participam do Ensino Confirmatório.

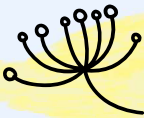

CENÁRIO ATUAL

Houve uma profunda mudança do contexto, marcado, sobretudo, pela impossibilidade de realizar encontros presenciais, que exigiu a adequação do planejamento das ações, bem como a suspensão de alguns encontros e seminários.

CONSELHO NACIONAL DE DIACONIA (CONAD)

A reunião anual do CONAD, prevista originalmente para o mês de março deste ano, e que seria seguida pelo Seminário sobre Diaconia e Diversidade Étnica, precisou ser transferida em função da pandemia. Na impossibilidade de realizar o encontro presencial, o Conselho se reuniu na modalidade digital, no dia 24/04/2020, para partilhar as ações diaconais que as Comunidades estão desenvolvendo e refletir sobre o que ainda precisa ser feito e fortalecido. Confira informação sobre este encontro em:

www.luteranos.com.br/conteudo_organizacao/missao-diaconia/conselhao-nacional-de-diaconai-conad-em-contexto.

Adicionalmente, foi realizado um encontro de formação *online* sobre o tema diversidade étnica. Este encontro teve como objetivo fortalecer a reflexão e as ações das Comunidades sobre a temática e, desta forma, contribuir com o planejamento missionário, mais especificamente em relação à Área de prioridade - Valorização da Diversidade, vinculada à Meta Missionária 3, e à Área de prioridade - Justiça Econômica, Racial e Socioambiental, vinculada à Meta Missionária 4.

REDE DE DIACONIA

A Rede de Diaconia igualmente adequou o seu planejamento. Originalmente, estavam previstos encontros presenciais com o grupo gestor e o grupo coordenador, e encontros regionais com as instituições diaconais. Em substituição foram realizados encontros *online* de articulação e formação, principalmente sobre o tema sustentabilidade e políticas públicas, pois o atual contexto fragilizou a gestão financeira das instituições. Mesmo com as atividades presenciais suspensas, as

instituições estão acompanhando exemplarmente o seu público, provendo assistência em face à grande insegurança alimentar, disponibilizando recursos pedagógicos para as crianças, auxiliando no encaminhamento das requisições para a obtenção da renda básica, bem como através de acompanhamento psicológico.

Dia Nacional de Diaconia

Para o Dia Nacional de Diaconia foram oferecidos subsídios para celebrações, considerando a realização de cultos *online*, bem como momentos de oração individual ou familiar, a exemplo da proposta litúrgica para o Dia Mundial de Oração pela Diaconia – dia 26 de cada mês.



Foi disponibilizada, no Portal Luteranos, uma celebração para motivar as ofertas *online* para o trabalho diaconal, a qual foi igualmente divulgada pelas redes sociais. Houve uma ampla divulgação do vídeo de motivação para a oferta, o qual foi editado pela Secretaria Geral. Contudo, percebe-se o desafio de fortalecer, entre os membros da IECLB, a cultura de ofertar na modalidade *online*.

AÇÕES DIACONAIS EM TEMPO DE PANDEMIA

Muitas Comunidades, bem como instituições com vínculo confessional, têm realizado diversas ações diaconais de prevenção à Covid-19, de apoio à segurança alimentar (doação de cestas básicas, marmitas), de suporte em situações de dor e de

luto, bem como formas alternativas de visitação (por telefone, cartas, conversas de portão).

Somos uma Igreja que, no atual contexto, soube oferecer respostas de cuidado à vida, a todas as vidas. Há que se expressar gratidão aos Conselhos e Coordenações Sinodais de Diaconia, que auxiliaram na motivação, organização e divulgação das ações comunitárias e institucionais. Confira mais notícias sobre a diversidade de ações na página da Diaconia, no Portal Luteranos, em:

www.luteranos.com.br/conteudo_organizacao_lista/1/1/2660.



Confecção de máscaras:
ações diaconais durante a
pandemia



Doações de alimentos
durante a pandemia

APOIO A PROJETOS

Houve a abertura de um edital específico, que possibilitou o apoio a algumas dessas ações diaconais em promoção de vida digna às pessoas que sofrem em decorrência da Covid-19. A Coordenação de Diaconia, em parceria com o Núcleo de Projetos, faz a gestão destes projetos e fundos disponíveis.

ARTICULAÇÃO DE AÇÕES DE AUTOCUIDADO E CUIDADO COLETIVO

Em suporte às equipes das instituições diaconais que realizam serviços essenciais – acolhimento de pessoas idosas (ILPIs) e acolhimento de crianças e adolescentes (casas lares), bem como de apoio às Comunidades, têm sido articuladas ações com as

peças que concluíram a formação em psicotraumatologia e TRE. Atualmente, têm sido ofertadas vivências de autocuidado e cuidado coletivo às instituições de acolhimento vinculadas à ABEFI e à AEVAS, alcançando 67 pessoas. As vivências são oferecidas através de encontros online. De igual forma, a técnica de redução de estresse (TRE) está sendo oferecida de forma online para algumas pessoas. Especialmente nesse tempo de distanciamento social imposto pela Covid-19, a TRE é um importante instrumento de alívio das tensões e de redução do estresse.

Como fruto da formação em psicotraumatologia, destacamos também a Rede de Apoio sobre a Covid-19, vinculada ao Programa de Psicotraumatologia do ABCD. Esta rede também está sendo divulgada na campanha Por um Lar sem Violência.

Cartão de divulgação da Rede de Apoio sobre a Covid-19. O cartão tem um fundo azul com uma imagem de um vírus. No topo, em branco, está escrito "NÚCLEO DE PSICOTRAUMATOLOGIA DO ABCD". Abaixo, em um retângulo preto com borda branca, está escrito "COVID 19 - ISOLAMENTO - ANSIEDADE". No centro, em branco, está escrito "CONVERSE COM QUEM PODE AJUDAR!". Abaixo disso, em um retângulo branco com borda azul, está escrito "UMA ORIENTAÇÃO PARA EVENTUAIS DÚVIDAS. PSICÓLOGOS/AS, MÉDICOS/AS E MINISTROS/AS, GENTILMENTE COLOCAM-SE À DISPOSIÇÃO PARA CONVERSAR.". Abaixo disso, em um retângulo branco com borda azul, está escrito "ENTRE EM CONTATO" em um retângulo amarelo com borda preta, e "Deixe seu contato/dúvida que retornaremos com a recepção no número: 11 94088-5783 pelo e-mail: psicotraumatologia@cshh.org.br". No rodapé, à esquerda, está o logo do CSHH (Centro Social Hebraico Brasileiro) e à direita, o endereço "www.cshh.org.br/atividades" e o logo dos 50 ANOS da Igreja Evangélica de Confissão Luterana no Brasil.

Divulgação da Rede de Apoio sobre a Covid-19



DESAFIOS

As ofertas de formação para o fortalecimento da diaconia comunitária precisam ser adequadas aos encontros *online*. A formação em diaconia, além de promover a reflexão, objetiva também criar e fortalecer vínculos entre as pessoas. Assim, é necessário identificar formas para viabilizar este objetivo.

No atual contexto, é necessário oferecer formação que atenda as demandas e necessidades das Comunidades, sobretudo daquelas que estão desenvolvendo ações diaconais específicas neste período. Para tanto, é necessário identificar quais são os principais temas.

Outro desafio que sobressai neste momento tem relação com a sustentabilidade da diaconia, tanto no fortalecimento das ações diaconais comunitárias, como na manutenção da Coordenação nacional, pois ambas são sustentadas por ofertas nacionais. Face à diminuição das ofertas nacionais, no atual período, está sendo elaborado um projeto para captar recursos junto a uma agência apoiadora.

SECRETARIA DE AÇÃO COMUNITÁRIA

COORDENAÇÃO
EDUCAÇÃO CRISTÃ

COORDENAÇÃO
TRABALHO COM JOVENS E
PROGRAMAS DE INTERCÂMBIO

COORDENAÇÃO
GÊNERO, GERAÇÕES E ETNIAS

COORDENAÇÃO
LITURGIA

COORDENAÇÃO
MÚSICA

COORDENAÇÃO
DIACONIA E INCLUSÃO

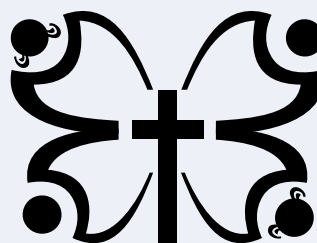

secretariageral@ieclb.org.br

www.luteranos.com.br

   @IECLBOFICIAL

3.6 | NÚCLEO DE PROJETOS

O **Núcleo de Projetos** promove anualmente quatro editais de projetos, através dos quais os Sínodos, Paróquias, Comunidades e organizações identificadas com a IECLB podem se habilitar a buscar apoio financeiro para suas atividades, mediante a elaboração e envio de projetos. Desde 2020, os editais de projetos estão diretamente vinculados às Metas Missionárias 2019–2024.

ÁREAS DE PRIORIDADE PARA AÇÃO
METAS MISSIONÁRIAS 2019-2024

- META 1**
 - Educação Cristã Contínua
 - Formação Ministerial
 - Sacerdócio Geral de todas as pessoas crentes
- META 2**
 - Culto e Comunicação
 - Renovação e fortalecimento da Evangelização
 - Novas áreas de missão
- META 3**
 - Fortalecimento do Testemunho
 - Valorização da diversidade
- META 4**
 - Defesa e ação na justiça econômica, racial e socioambiental
 - Justiça de Gênero
 - Protagonismo da pessoa jovem
 - Diálogo e relações ecumênicas
- META 5**
 - Estrutura e Governança
 - Recursos para a missão
 - Comunicação



3.6.1 DESTAQUES

- Visita de acompanhamento a projetos missionários: 02-11/02/2019 - Balsas/MA, Tucumã/PA, Guaraí/TO, Palmas/TO; 20-21/07/2019 - AMLSN (Crato/CE, Araripina/PE, Petrolina/PE); 24-30/09/2019 - Valinhos/Campinas e São José dos Campos/SP; 05-08/10/2019 - Dois Vizinhos/PR.
- Organização de 2 seminários de capacitação com gestores/as de projetos missionários: 1) em Brasília/DF, de 06 a 09/06/2019; 2) em Campinas/SP, de 29/08-01/09/2019.
- Assessoria de capacitação para 2 Sínodos referente à elaboração de projetos: Sínodo Centro-Campanha-Sul, em 13/04/2019; Sínodo Nordeste Gaúcho, em 17/04/2019.
- Assessoria ao projeto missionário Dois Vizinhos, Sínodo Rio Paraná, realizada em Verê/PR, em 28/02/2020.
- Assessoria sobre elaboração e gestão de projetos na reunião do Conselho Nacional da Juventude Evangélica - CONAJE, Curitiba/PR, em 13/03/2020.
- Publicação de 4 editais em 2019 e 5 editais em 2020, sendo 2 editais em 2020 de apoio emergencial em resposta à pandemia de Covid-19.
- A partir da publicação dos editais, recebemos um total de 289 projetos no período, incluindo os projetos recebidos para o Plano Nacional de Ofertas.

GRÁFICO 1

PROJETO RECEBIDOS, POR EDITAL

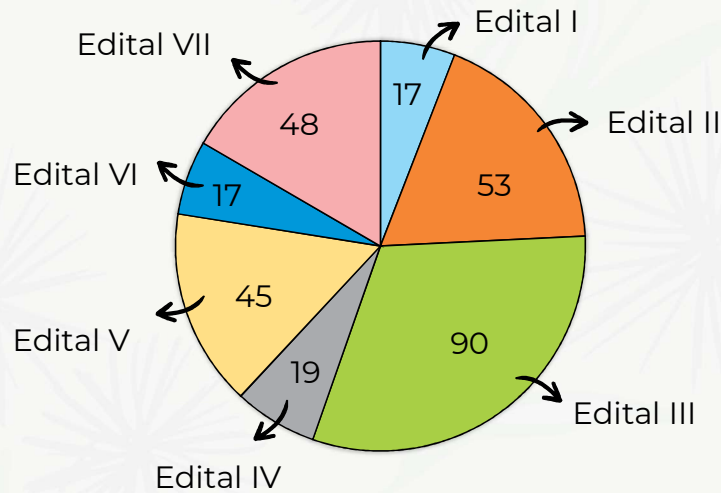

- Edital I** - Desenvolvimento da Capacidade Humana e Institucional - Projetos de Estudo
- Edital II** - Fortalecimento da Ação Missionária
- Edital III** - Fortalecimento da Ação Comunitária
- Edital VI** - Formação e Capacitação para a Vivência da Vé
- Edital V** - Auxílio Emergencial e Solidário - COVID-19
- Edital VI** - Promover vida digna às pessoas que sofrem em decorrência da COVID-19
- Edital VII** - Plano Nacional de Ofertas

- Em junho de 2018 foi implementado o aplicativo de gestão de doações, plataforma na qual é feito todo o processo de recebimento, repasse e prestação de contas das doações recebidas de organizações parceiras no exterior para organizações brasileiras confessionalmente vinculadas à IECLB, independente de encaminhamento de projetos. No período que compreende o relatório, foram repassadas 213 doações, somando R\$ 3.740.353,01.

GRÁFICO 2

VALOR DE REPASSE DE DOAÇÕES, POR ORGANIZAÇÃO PARCEIRA

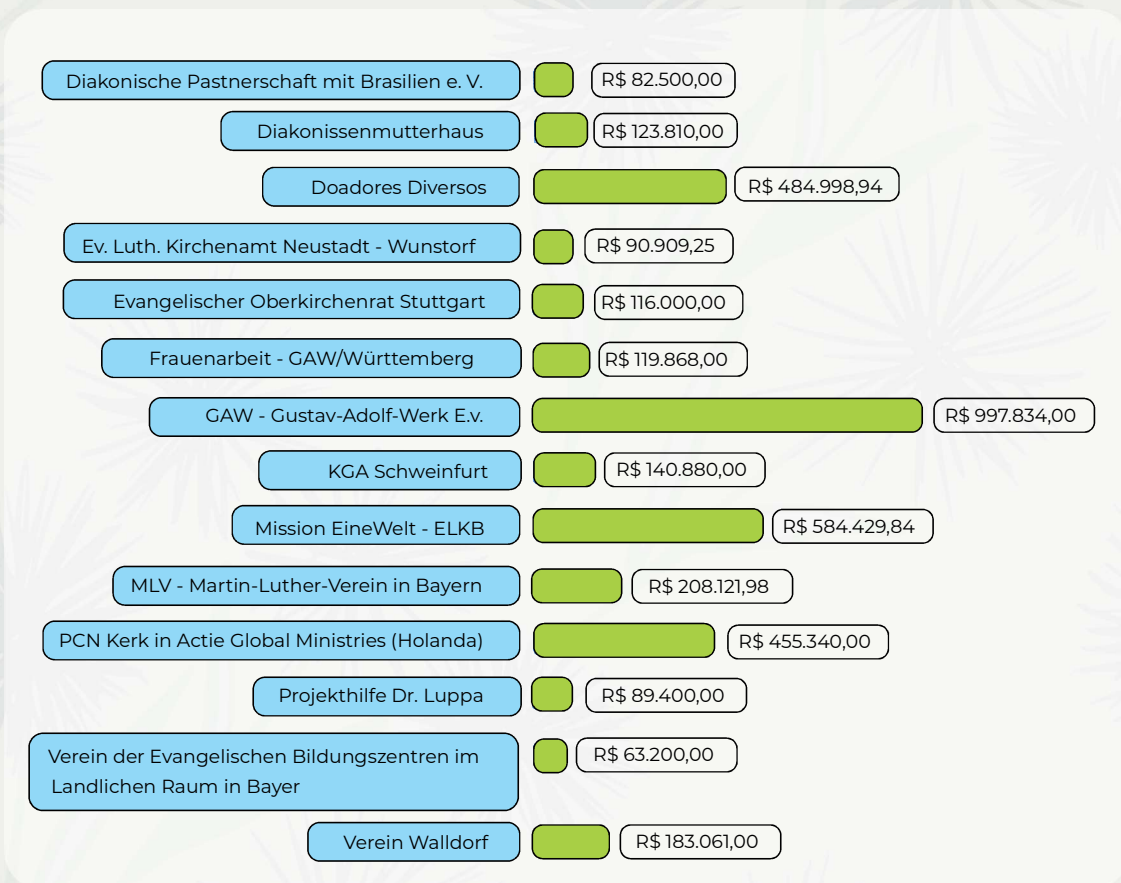

3.6.2 CENÁRIO ATUAL

- No período de julho/2018 a junho/2020, 397 projetos foram acompanhados pelo Núcleo de Projetos. O valor do apoio a projetos nas áreas de ação missionária, ação comunitária e formação/capacitação somou R\$ 20.826.922,70.
- Do valor total de apoio a projetos neste período, 51% é proveniente de recursos próprios e 49% de organizações parceiras.

GRÁFICO 3

PROJETOS ACOMPANHADOS POR ÁREA DE ATUAÇÃO



GRÁFICO 4

FONTE DE RECURSOS

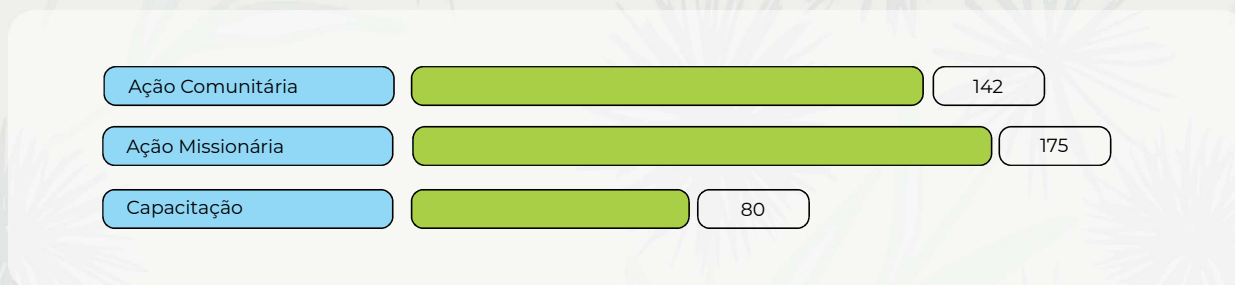

GRÁFICO 5

PROJETOS RECEBIDOS EM 2020, POR META MISSIONÁRIA

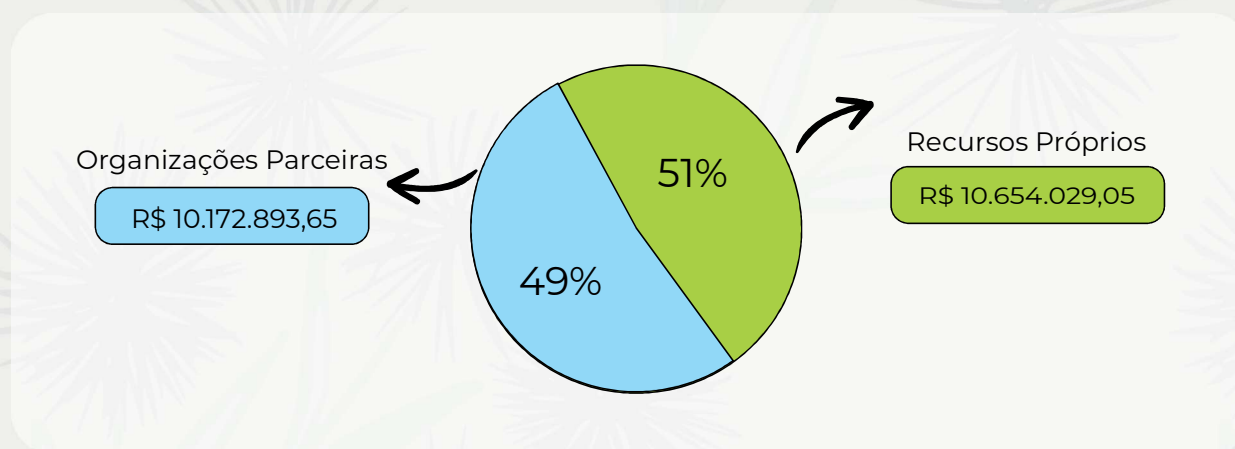
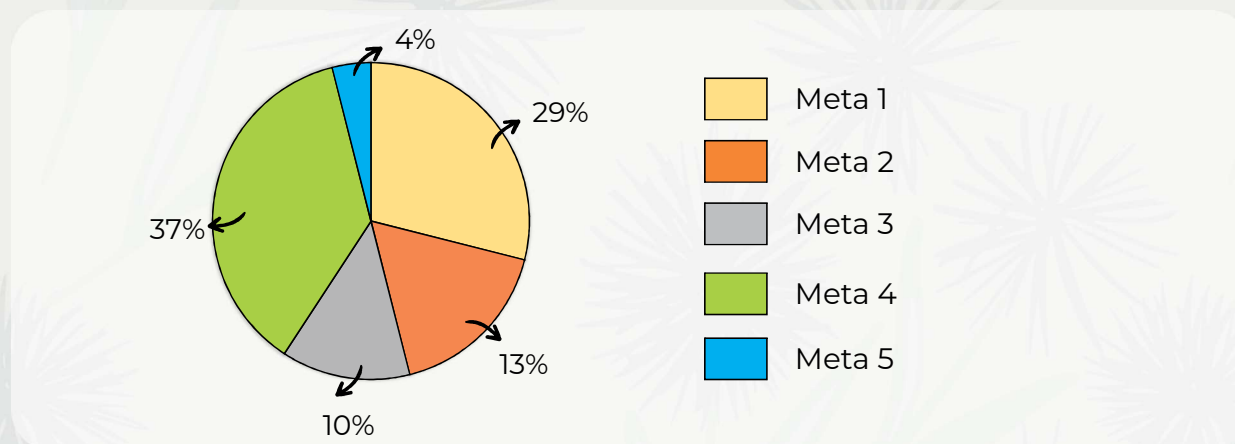

- Em sintonia com as decisões conciliares, a partir de 2020, os editais de projetos definiram as Metas Missionárias 2019–2024 como referência para elaboração e execução dos projetos. Na prática, a execução das ações previstas nos projetos, independentemente de sua classificação, necessitam cooperar para o pleno desenvolvimento e alcance das metas estabelecidas.

GRÁFICO 6

APOIO A PROJETOS POR FONTE APOIADORA



3.7 | NÚCLEO ADMINISTRATIVO FINANCEIRO

O **Núcleo Administrativo-Financeiro** presta serviços em apoio às Secretarias e demais setores de atuação da Sede da Igreja, com vistas à implementação das Metas Missionárias. Adicionalmente, o Núcleo Administrativo-Financeiro contribui diretamente com a execução da Meta Missionária 5 (Igreja sinodal bem conduzida, democrática, transparente, conectada e sustentável), mais especificamente com a Área de prioridade - Estrutura e Governança.



3.7.1 PLANEJAMENTO, APOIO À GOVERNANÇA E DOCUMENTOS NORMATIVOS

- Desenvolvimento do planejamento estratégico da Sede da Igreja, alinhado com as Metas Missionárias, com a assessoria de consultor organizacional especializado na gestão de redes de cooperação interorganizacional. Em 2019, foram elaborados 6 planos de ação vinculados a sete das quinze áreas de prioridade das Metas Missionárias, a saber: Educação Cristã Contínua; Formação Ministerial; Culto e Comunicação; Protagonismo da Pessoa Jovem; Estrutura e Governança; Comunicação.

- Monitoramento, no 1º semestre de 2020, da execução dos 6 planos de ação relacionados às Metas Missionárias, bem como monitoramento dos planos de ação vinculados aos Programas de Gestão. Como parte do monitoramento, considerando as graves consequências decorrentes da pandemia de Covid-19 (crise sanitária, econômica, social e política), bem como a aceleração de mudanças já em curso na sociedade, com impactos também na vida da Igreja, a Sede da IECLB ocupou-se com a reflexão sobre novos cenários que se descortinam na sociedade e o seu reflexo para o nosso trabalho. Essa reflexão foi sistematizada em forma de parâmetros (ou referenciais) e deverá balizar a revisão dos planos já elaborados e a elaboração de novos planos de ação.

- Análise pela Secretaria Geral de 166 Estatutos de Comunidades e Paróquias. Destes, 131 foram homologados, sendo 82 de Comunidades, 14 de Comunidades com Funções Paroquiais e 35 de



Paróquias. Outros 34 Estatutos não foram homologados, com solicitação de adequações, e 1 ainda permanece em análise. Em relação aos Estatutos de Sínodos, no período, foram recebidos 11 Estatutos. Destes, 8 foram analisados e 5 foram homologados. Dentre os outros 6 remanescentes, 3 estão em revisão por parte dos Sínodos e 3 permanecem em análise na Secretaria Geral.

- Envio à Presidência, aos Conselheiros e às Conselheiras do Conselho da Igreja, aos Presidentes e às Pastoras e aos Pastores Sinodais, de 8 atas das reuniões do Conselho da Igreja, 7 atas da Diretoria do Conselho da Igreja e 85 atas das reuniões da Conferência de Secretários e Secretárias.

- Elaboração e publicação dos Boletins Informativos de número 227 até 232, com as decisões nacionais e seu encaminhamento aos Presidentes paroquiais, Ministros e Ministras e Sínodos.

- Elaboração e publicação, em parceria com a Gráfica Otto Kuhr, dos **Prontuário da IECLB 2019 e 2020**, com os dados de todas as Paróquias, por Sínodo, Ministros e Ministras em atividade, em atividade voluntária, aposentados – jubilados, em afastamento, viúvas e viúvos, organizações identificadas e instâncias nacionais da IECLB.

- Organização e apoio logístico a um grande número de reuniões dos diversos grupos de trabalho que refletem a dinâmica intensa que hoje perpassa a Igreja, bem como os encaminhamentos dos resultados de reuniões às instâncias competentes.

3.7.2 GESTÃO FINANCEIRA, CONTÁBIL E FISCAL

A gestão financeira, contábil e fiscal é realizada pelo Departamento Financeiro, que atua em sintonia e apoio às Secretarias, Coordenações e Setores, e com base nas Metas Missionárias. O relatório financeiro, com as informações das demonstrações contábil-financeiras dos exercícios de 2018 e 2019, está publicado em caderno próprio e é complementar a este relatório.

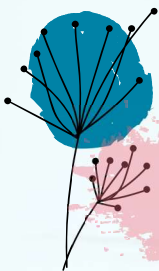

3.7.2.1 DESTAQUES

- Auxílio aos Sínodos para se habilitarem a receber ofertas *online*, através do PagSeguro, via Portal Luteranos, e negociação de taxas com outras empresas para o recebimento de ofertas e transações eletrônicas.

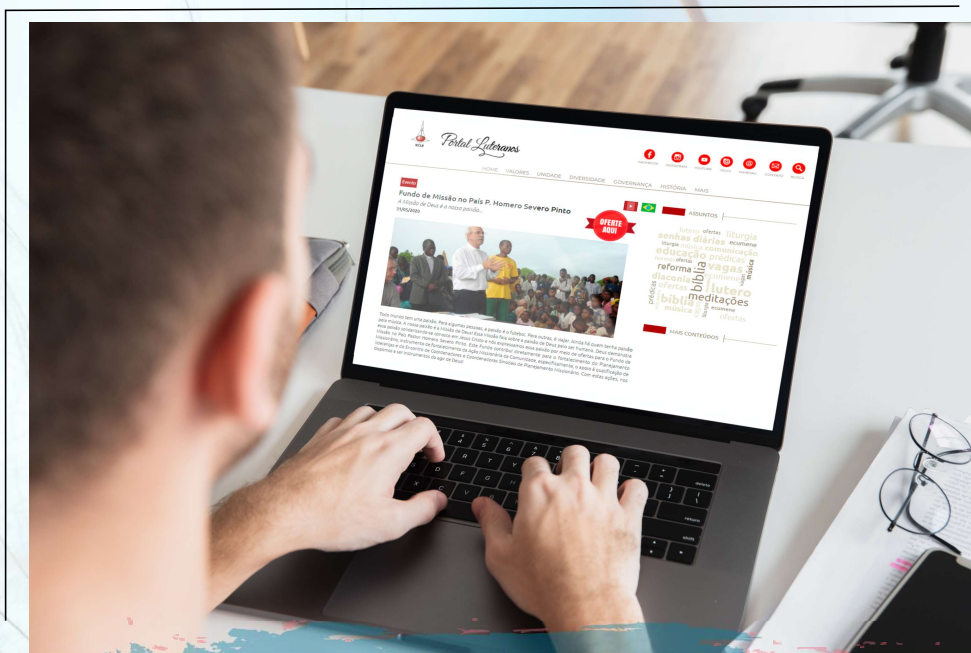

Fundo de Missão no País P. Homero Severo Pinto

- Desenvolvimento de novo módulo eletrônico de gestão (aplicativo) dos Fundos de Financiamento para Estudantes de Teologia, de forma integrada com o TOTVS, que é o sistema de gestão (ERP) da Sede da Igreja. Esta melhoria resultou em maior ganho de eficiência nos pagamentos e recebimentos dos Fundos.



3.7.2.2 CENÁRIO ATUAL

- Execução do balanço e da prestação de contas de 2018 e de 2019, juntamente com o relatório da auditoria, nas reuniões do Conselho da Igreja, em 29-30/03/2019 e em 07/08/2020, respectivamente. Em função da pandemia e da impossibilidade de realização de encontros presenciais, a prestação de contas do último ano, realizada em agosto, só foi possível em virtude de novo amparo legal, com base na Lei 14.010, de 10/06/2020, que possibilita à pessoa jurídica de direito privado a realização de Assembleia por meio eletrônico, independentemente de previsão ou não desta modalidade em seus atos constitutivos.

- Elaboração dos orçamentos de 2019, aprovado no XXXI Concílio da Igreja em 17-21/10/2018, e de 2020, aprovado no Conselho da Igreja em 29-30/11/2019.

- Acompanhamento trimestral das auditorias externas da Sede Nacional e das auditorias anuais de projetos, apoiados com recursos das entidades parceiras do exterior.

- Assessoria e apresentação de temas financeiros e contábeis em encontros e reuniões nacionais e sinodais.

- Avaliação e encaminhamentos dos pedidos de auxílio, do Fundo de Empréstimos, de Fundos Regulamentares e do Fundo de Solidariedade dos Sínodos (FSS), de acordo com a regulamentação aprovada em Concílio e com a anuência do Conselho da Igreja.

- Criação de formulários para empréstimos do Fundo de Empréstimos, Fundo de Empréstimos Sínodos e Fundo de Empréstimos Covid-19. Este último foi criado pelo Conselho da Igreja

em 03/04/2020, para atender Comunidades, Paróquias e Sínodos com dificuldades financeiras, em decorrência da pandemia.

- Gerenciamento dos repasses e pagamentos das contribuições, das Campanhas (Vai e Vem; Calamidades), dos projetos missionários, das ofertas, da Seguridade Luterana (Reserva Ministerial; Fundo de Reserva de Emergência; Apoio a Ministros e Ministras, Candidatos e Candidatas e Associação de Mútuo Auxílio – AMA), do Fundo Emergencial de Solidariedade Covid-19, de cursos, encontros e eventos nacionais.

- Prestação de contas para entidades parceiras no exterior.

- Gestão financeira dos Fundos de Financiamento para Estudantes de Teologia (Fundo Rotativo de Financiamento - FRF; Fundo de

Crédito para Formação Teológica - FCFT; Fundo de Financiamento e Auxílio para Formação Teológica - FFAFT) e assessoramento às Secretarias de Formação, Habilitação ao Ministério e Ministério com Ordenação, assim como o atendimento à Comissão de Avaliação, aos Centros de Formação, às mutuárias e aos mutuários.

- Entrega das demandas e das obrigações exigidas pela Receita Federal, em consonância com as regras do Sistema Público de Escrituração Digital (SPED).

- Negociação com as entidades bancárias, com vistas à melhor cotação para o fechamento do câmbio, maior rentabilidade nas aplicações e redução de despesas e tarifas bancárias.

3.7.3 GESTÃO PATRIMONIAL E OPERAÇÕES ADMINISTRATIVAS



3.7.3.1 DESTAQUES

- Realização de processos seletivos para as vagas de Coordenador de Tecnologia da Informação e Comunicação e Coordenador de Comunicação e Relações Públicas, da Sede da Igreja.

- Maximização da utilização da ferramenta Zoom para reuniões *online*: pesquisa para ampliação das funcionalidades e possibilidades que a ferramenta disponibiliza, bem como capacitação da equipe interna e apoio aos Sínodos na aquisição e utilização da ferramenta.
- Gestão da equipe em recursos tecnológicos, orientações e apoio para a modalidade de teletrabalho.



3.7.3.2 CENÁRIO ATUAL

- Reforma nas áreas internas da Sede da Igreja, visando proporcionar melhor funcionalidade e qualidade de vida a colaboradores e colaboradoras celetistas, Ministros e Ministras que atuam na Sede Nacional. Destaque para a reforma no setor da Presidência, com a realização de revisão elétrica, colocação de infraestrutura para rede lógica e telefonia, bem como a ampliação e melhoria da área de trabalho da Tecnologia de Informação e Comunicação (TIC) e da sala da equipe de Comunicação e Relações Públicas. Realização do descarte consciente de materiais.
- Zelo com os imóveis utilizados para moradia de Ministros e Ministras que atuam na Sede da Igreja, manutenção, documentação e contratos de locação.
- Mapeamento de imóveis que estão em nome da IECLB, em âmbito nacional, buscando a regularização de pendências antigas e novas demandas. Busca de documentos antigos para encaminhamento de processos de doação que estavam parados, pesquisa documental, atas e registros em nome dos antigos Sínodos. Acompanhamento de processos junto a prefeituras, cartórios e registro de imóveis. Encaminhamento, com o apoio da Assessoria Jurídica, da documentação, certidões, trâmites necessários e orientações para a venda e doação de imóveis, em conformidade com os documentos normativos da IECLB.
- Apoio às Secretarias no atendimento dos seus públicos em assuntos de gestão administrativa (recursos humanos, compras, equipamentos, TI, etc.).

- Supervisão no controle das compras, verificação de orçamentos, negociações objetivando a redução de custos.

- Revisão e acompanhamento de contratos com prestadores de serviços. Apoio às Secretarias na contratação de serviços para eventos.

- Atendimento das demandas de recursos humanos, desligamentos, apoio na formação de perfil e publicação de vagas, recrutamento, seleção de pessoas e atividades internas da Sede. Assessoria e apoio a dois processos estratégicos de recrutamento e seleção, com base no planejamento, com a criação das vagas para a Coordenação de Tecnologia da Informação e Comunicação e para a Coordenação de Comunicação e Relações Públicas.

Acompanhamento dos assuntos do Departamento de Pessoal no atendimento de 48 colaboradores e colaboradoras que atuam na Sede da Igreja, sendo 17 Ministros e Ministras e 31 pessoas com vínculo trabalhista conforme a CLT.

- Encaminhamentos administrativos necessários para a adequação do novo cenário de trabalho em função da pandemia de Covid-19, a partir de 18/03/2020. Apoio na gestão da transferência da modalidade presencial para a modalidade de teletrabalho, e os respectivos desdobramentos em função do distanciamento.

- Ampliação da utilização da ferramenta Zoom para reuniões *online*, capacitação interna e apoio aos Sínodos para aquisição e utilização da ferramenta.

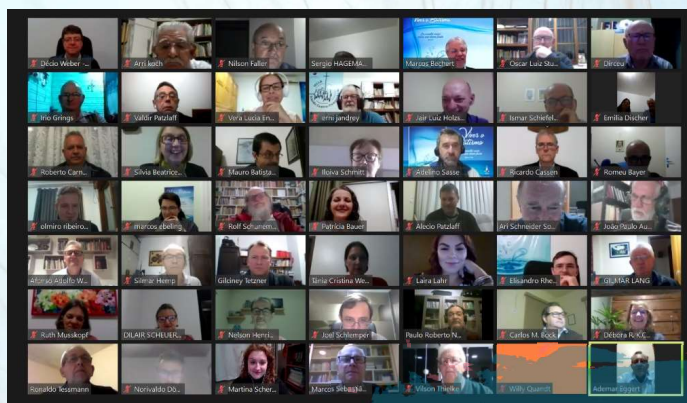

Reuniões online

3.7.4 GESTÃO DA TECNOLOGIA DE INFORMAÇÃO E COMUNICAÇÃO (TIC)

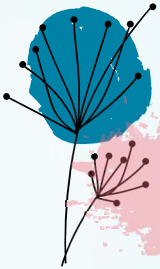

3.7.4.1 DESTAQUES

- Elaboração de diagnóstico relacionado à tecnologia de informação e comunicação (TIC) da IECLB, de setembro a novembro de 2019, com a assessoria de consultor especializado na área. O diagnóstico resultou na produção de relatório com a identificação das principais fragilidades e riscos desta área na IECLB, e recomendações para sua resolução. O diagnóstico foi compartilhado com o Conselho da Igreja e lideranças sinodais, com vistas à tomada de decisão e à implementação das melhorias necessárias.

- Aprovação da nova função de Coordenação de Tecnologia de Informação e Comunicação, em 29-30/11/2019, pelo Conselho da Igreja. Condução, pela Secretaria Geral, do processo de recrutamento e seleção para a vaga, nos meses de janeiro e fevereiro de 2020. O novo Coordenador contratado assumiu a função em 23/03/2020, no mesmo dia em que a Sede da Igreja ingressou na modalidade de teletrabalho, em função da pandemia.



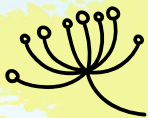

3.7.4.2 CENÁRIO ATUAL

- A atuação da Coordenação de TIC, nestes primeiros meses de teletrabalho, priorizou a reestruturação da área de TIC da Sede da Igreja, contemplando: a) mapeamento e revisão dos processos de TIC, das políticas de segurança da informação, bem como revisão e ajustes na atuação dos fornecedores de TIC; b) revisão dos contratos e licenciamento de **software**; c) preparação para que a área de TIC atue como uma central de serviços compartilhados (CSC); d) apoio às áreas, na aquisição de ferramentas de TI.

- Fase final de estudo para a implementação de projeto de migração dos atuais e-mails em uso na Sede da Igreja para a plataforma Microsoft365.

- Fase final de estudo para a implementação de projeto de migração dos e-mails @luteranos.com.br para a plataforma Gsuite.

- Elaboração de mapeamento dos serviços de tecnologia de informação existentes na Sede da Igreja, com vistas à definição e desenvolvimento de uma base de dados única e a um sistema de gestão integrado.



3.7.4.3 DESAFIOS

- Apoio ao desenvolvimento de uma nova plataforma de informação, de relacionamento com os membros e de apoio à gestão comunitária, designada como **Minha IECLB**. Esta plataforma prevê a integração de informações entre a Sede Nacional, os Sínodos, as Paróquias e as Comunidades.

- Estruturação da TIC da IECLB, em suporte aos Sínodos, Paróquias e Comunidades.

- Apoio à Coordenação de Comunicação, com vistas à reestruturação do Portal Luteranos.

secretariageral@ieclb.org.br

www.luteranos.com.br

   @IECLBOFICIAL

GALERIA DA *esperança*

Mensagens de

RESILIÊNCIA E ESPERANÇA

das Organizações Identificadas com a IECLB



“Uma visão de conjunto do testemunho da fé e do amor estabelece vínculos, promove comunhão e fortalece a unidade na caminhada da Igreja.”

[Portal Luteranos]

“A OGA, tendo como princípio o apoio a projetos diaconais, missionários e educacionais de Comunidades da IECLB, baseia suas atividades na palavra bíblica *“Façamos o bem a todos, mas principalmente aos da família da fé”* (Gálatas 6.10), e contamos com o apoio financeiro de todos os membros da Igreja.”

[OGA – Obra Gustavo Adolfo]

“Esperançar e confiar, alimentos da fé em Deus.”

[ASE - Associação Sinodal de Editoração]

“A esperança nasce da denúncia. Denúncia que se torna corpo no sofrimento e morte dos povos indígenas. Sofrimento e morte que gritam por terra. A própria terra clama por justiça. E Deus, que criou os céus e a terra, ouve os gritos, sente os sofrimentos e anuncia um novo tempo de bom ânimo e vida.”

[COMIN - Conselho de Missão entre Povos Indígenas]

“Para nós, da Pastoral Popular Luterana, a esperança é o exercício e o desafio de 'estacionar' na realidade e enfrentá-la com os recursos que nos são dados, sem fugir apressadamente para soluções enganosas. Para esse enfrentamento, apeguemo-nos firmemente ao exercício de nossa espiritualidade através da oração, da intercessão, da meditação, da leitura bíblica, buscando consolo e fortalecimento na Palavra de Deus. Estaremos, assim, descansando em Deus. E, a partir daí, praticar a solidariedade em relação às pessoas que precisam de ajuda.”

[PPL – Pastoral Popular Luterana]

“A LELUT vive esperança em ações de Paz norteadas e fortalecidas pelo Evangelho de Cristo.” Também segue o slogan da LELUT: “Homens unidos na Diaconia e na Missão”.

[LELUT - Legião Evangélica Luterana]

“ESPERANÇAR se faz necessário e essencial para a construção de um mundo melhor, um Mundo onde há sinais do Reino de Deus, que se concretizam na comunhão, testemunho e serviço. ESPERANÇAR foi o que estimulou os grupos de OASE a entregar cestas básicas, máscaras, materiais de higiene, enviar carta de carinho às pessoas em isolamento social durante a pandemia. Esperança transformada em ação!”

[OASE – Ordem Auxiliadora de Senhoras Evangélicas]

“A agroecologia e a comida boa na mesa mostram caminhos de esperança e bem viver, nas cidades e no campo.”

[CAPA – Centro de Apoio e Promoção da Agroecologia]

“Viver esperançando é viver em comunhão, partilhando a fé, a esperança e o amor diaconal de Jesus Cristo”.

[COD - Comunhão Diaconal]

"A AMA-Associação de Mútuo Auxílio é, na IECLB, um instrumento de cuidado na área da saúde. Sua missão é zelar e proteger a vida. Confie em quem está sempre por perto."

[AMA - Associação de Mútuo Auxílio]

"Lembrando a promessa de Jesus, quando nos diz 'eu estou com vocês todos os dias, até o fim dos tempos' (Mateus 28.20), isto é, na alegria mas também nas dificuldades, encontramos na fé a nossa âncora e temos a mão de Deus estendida para atravessarmos o período de sofrimento causado pela pandemia do Covid-19."

[Fórum de Reflexão da Mulher Luterana]

"Em se tratando de história, documentos não envelhecem, transformam-se em fontes de pesquisa e de conhecimento. As pessoas que nos antecederam na história de nossas Comunidades souberam, em seu tempo, enfrentar com fé e esperança, as dificuldades e os reveses. Assim, também nossas vivências do tempo presente poderão alicerçar, com amor e fé, a esperança de um novo amanhã."

[Arquivo Histórico]

"Que o que vivemos hoje modifique o nosso viver. Nossa esperança está em um mundo melhor, para todas as pessoas e a criação de Deus; isso é possível, isso começa em nós."

[Juventude Evangélica]

"Formação Teológica significa trazer à memória o que pode fortalecer a esperança. Estar a serviço da vida, revitalizar comunidades e testemunhar a fé em Jesus Cristo"

[FLT - Faculdade Luterana de Teologia]

"Os frutos amargos do sofrimento podem tornar-se doces sob a bênção de Deus, pois esta gera perseverança, experiência e esperança – conforme palavras do apóstolo Paulo aos Romanos 5.3."

[CMD - Casa Matriz de Diaconisas]

"Esperança é ver a alegria no rosto de uma criança e de sua professora, ao se reencontrarem na escola, estampando a saudade por aquilo que lhes alimenta e lhes dá sentido de vida."

[Rede Sinodal de Educação]

"Viver a partir da Palavra de Deus, na dimensão do amor, é ser portador de esperança em favor da paz"

[CML - Comunhão Martim Lutero]

"A diaconia transformadora de Jesus é compaixão em gestos concretos de solidariedade e esperança, sustenta e anima o trabalho da Fundação Luterana de Diaconia na defesa e garantia de direitos para uma vida digna a toda a Criação."

[FLD - Fundação Luterana de Diaconia]

"A fé nos enche de esperança e nos anima a transformar o presente rumo à paz com justiça manifestada em Jesus Cristo."

[Faculdades EST]

"No renovo diário da vida fortalece-se a esperança no agir do Senhor!"

[MEUC - Missão Evangélica União Cristã]

Nós ESPALHAMOS esperança

Conheça a equipe da Presidência
e da Secretaria Geral
da IECLB





ALESSANDRA
Rodrigues



ANA LÚCIA
Andricopulo



ANA MARIA
Lucca



ANDIARA
Thomas



CARLA
Jandrey



CARLOS
Corsini



CARLOS
Bock



CARMEM
Siegle



CISLAINE
Becker



CLARISSA
Brandt



DANIELA
Hack



DÉBORA
Conrad



EMILIO
Voigt



ERLI
Mansk



FABIANA
Silveira



FÁBIO
Silva



GISELE
Mello



GRASIELLA
Coimbra



Haidi
Drebes



IRMA CAROLINA
Wojahn



JÉSSICA
Pereira



KÁTIA
Munhoz



LAIRA
Lahr



LINAMAR
Alves



LUIS ARTHUR
Caldas



MARCO TÚLIO
Cini



MARCOS
Bechert



MARGRET
Alice Reus



MARIA DIRLANE
Witt



MARIANA
Maciel



MARILYS
Rusch



MARTINA
Scherer



MAURO
Batista de Souza



MINÉIA
Musskopf



NARA
Loch



NATÁLIA
Carvalho



OLMIRO
Ribeiro Junior



ODAIR
Braun



PAULA
Carvalho



PAULO
Butzke



PEDRO
Puentes



ROLF
Schünemann



RUTH
Musskopf



SABRINA
Bolla



SÍLVIA BEATRICE
Genz



SIMONE
Voigt



SORAYA
Eberle



TALITA
Rocha



IECLB



XXXII CONCÍLIO
23 a 25/10 de 2020

VIVER O BATISMO
FORTALECER A
esperança

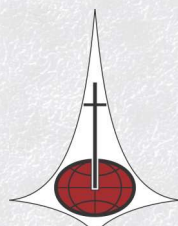

IECLB



IECLB

